ÖDEMİŞ BELEDİYESİ

2021 FAALİYET RAPORU

ÖDEMİŞ BELEDİYESİ

www.odemis.bel.tr

ÖDEMİŞ BELEDİYESİ

2021 YILI
FAALİYET RAPORU

www.odemis.bel.tr

ÖDEMiŞ BELEDiYESi

Cumhuriyet Mahallesi Atatürk Caddesi No:14 Ödemiş / İZMİR
(0 232) 544 90 97 bilgi@odemis.bel.tr
www.odemis.bel.tr

Çalışmak demek,
boşuna yorulmak, terlemek değildir.
Zamanın gereklerine göre bilim ve
teknik, her türlü uygar buluşlardan
azami derecede istifade etmek zorundadır

Gazi Mustafa Kemal Atatürk

ÖDEMİŞ BELEDİYESİ

www.odemis.bel.tr

Belediye Meclisi'nin değerli üyeleri,

5018 sayılı Kamu Mali Yönetimi ve Kontrol Kanunu'nun 41. Maddesine dayanılarak ve Kamu İdarelerince Hazırlanacak Faaliyet Raporları Hakkında Yönetmeliğin ilgili hükümlerinde belirtilen şekil ve esaslara uygun olarak hazırlanan 2021 Faaliyet Raporunda; 2020-2024 Stratejik Planın ikinci uygulama yılı olan 2021 yılı Performans Programı hedeflerine ait gerçekleşme bilgi ve verileri ayrıntılı olarak açıklanmıştır.
2021 yılı Performans Programında 7 Stratejik Amaç başlığında 21 hedef ve bu hedeflere ait 180 adet göstergeleri belirtilen faaliyetlerin, genel giderlerde yaşanan yüksek orandaki artışlar, Covid 19 Koronovirüs pandemi sebebiyle gelirlerimizde meydana gelen ertelemeler/azalmalar ve yine tasarruf tedbirleri genelgesi kapsamındaki tedbirler kapsamında önceliklendirmeler göz önüne alınarak %75 oranının üzerinde gerçekleşme sağlanmıştır.
Gelecek nesillere yaşanılabilir bir kent bırakma temel hedefiyle kalkınmış bir kent için elimizdeki kısıtlı kaynakları en etkin ve en verimli şekilde kullanmak en büyük önceliğimizdir.
Belediyemizin ciddi borç yükünün yanı sıra 2020 yılı Mart ayından itibaren yurdumuzda görülen Covid-19 salgını nedeniyle yaşadığımız gelir kaybını da göz önüne aldığımızda var olan kaynakları her bir hemşehrimiz adına azami dikkat ve özenle değerlendirmenin gayreti içerisindeyiz.
Halen, içinden geçilen süreçle beraber değerlendirildiğinde önümüzdeki günlerde sosyal belediyeciliğe daha çok ihitiyacın olduğunu, iktisadi tüm kaynakların en üst düzeyde planlanarak kullanılması gerekliliği görülmektedir.
2021 yılı Faaliyet raporumuz, aynı zamanda kurumsal arşiv belgesi niteliği de taşıdığından, bu dönemde de hazırlanmasında gerekli özen gösterilmiştir.
Belediyemizin 2021 yılına ait faaliyet raporunu, sizlerin takdir ve görüşlerine sunarken, gelecek günlerin Ülkemiz ve hemşerilerimiz için daha sağlıklı ve aydınlık olması dileği ile, belediye hizmetlerinin yürütülmesine ve bu faaliyet raporunun hazırlanmasına katkı veren bütün çalışma arkadaşlarım ile siz değerli belediye meclis üyelerimize teşekkür eder, saygılar sunarım.

Mehmet ERİŞ
Belediye Başkanı

ÖDEMİŞ BELEDİYESİ

www.odemis.bel.tr

ÖDEMİŞ BELEDİYESİ

2021 YILI FAALİYET RAPORU

I. GENEL BİLGİLER 11
A. MİSYON VE VİZYON 12
B. YETKİ, GÖREV VE SORUMLULUKLAR 13
C. İDAREYE İLİŞKİN BİLGİLER 13
II. AMAÇ VE HEDEFLER 24
A. İDARENİN AMAÇ VE HEDEFLERİ 24
B. TEMEL POLİTİKA VE ÖNCELİKLER 25
III. FAALİYETLERE İLİŞKİN BİLGİ VE DEĞERLENDİRMELER 26
A. MALİ BİLGİLER 26
B. PERFORMANS BİLGİLERİ 32
1. Faaliyet ve Proje Bilgileri 32
1.1. Kentsel Altyapı 33
1.2. Yaşam Kalitesi 65
1.3. Kent ve Bölge Ekonomisi 75
1.4. Katılımcı Yönetim-Kent Hakkı ve Aidiyeti 85
1.5. Doğa- Geri Dönüşüm ve Ekosistem Bütünlüğü 101
1.6. Yaşayarak Öğrenme-Kurumsal Kapasite 107
1.7. Kültür ve Sanat 131
2. Performans Sonuçları Tablosu 140
3. Performans Sonuçlarının Değerlendirilmesi 159
4. Performans Bilgi Sisteminin Değerlendirilmesi 159
IV. KURUMSAL KABİLİYET VE KAPASİTENİN DEĞERLENDİRİMESİ 160
A. Güçlü ve İyileştirilmesi Gereken Yönler 160
B. Fırsatlar ve Tehditler 161
V. ÖNERİ VE TEDBİRLER 161
VI. EKLER 163
Mali Hizmetler Birim Yöneticisinin Beyanı 163
İç Kontrol Güvence Beyanı 163

ÖDEMİŞ BELEDİYESİ

www.odemis.bel.tr

I. GENEL BİLGİLER

- Kamu mali yönetimi alanında gerçekleştirilen reformların yasal çerçevesini oluşturan 5018 sayılı Kamu Yönetimi ve Kontrol Kanunu ile kamu kaynaklarının etkili, ekonomik ve verimli kullanımının yanı sıra mali saydamlık ve hesap verilebilirlik ilkeleri öne çıkmaktadır.
- Bu ilkelerin uygulanabilmesini sağlamak üzere kamu mali yönetim sistemimize dahil edilen temel araçlardan biri de performans esaslı bütçeleme sistemidir. Performans esaslı bütçeleme sisteminin temel unsurları stratejik plan, performans programı ve faaliyet raporudur.
- Stratejik plan ve performans programları ile kamu idarelerinin temel politika hedefleri ve bunların kaynak ihtiyaçları arasında bağlantı kurulmakta; öngörülen hedeflere ilişkin gerçekleşmeler ise faaliyet raporları aracılığıyla kamuoyu ile paylaşılmaktadır.
- 5018 sayılı Kamu Yönetimi ve Kontrol Kanununun 41'inci maddesi ile kamu idarelerinin stratejik planlama ve performans programları uyarınca yürütülen faaliyetleri, belirlenmiş performans göstergelerine göre, hedef ve gerçekleşme durumu ile meydana gelen sapmaların nedenlerini açıklayacak ve idarenin faaliyet sonuçlarını gösterecek şekilde faaliyet raporu hazırlamaları hükme bağlanmış; bu raporlarda yer alacak hususlar, raporların hazırlanması, ilgili idarelere verilmesi, kamuoyuna açıklanması ve bu işlemlere ilişkin süreler ile diğer usul ve esaslar Maliyet Bakanlığı tarafından çıkarılan ve 17 Mart 2006 tarihli ve 26111 sayılı Resmi Gazete'de yayımlanarak yürürlüğe giren Kamu İdarelerince Hazırlanacak Faaliyet Raporları Hakkında Yönetmelik ile belirlenmiştir.
- 5393 sayılı Belediye Kanunu'nun 56'ncı maddesi ile Belediye Başkanı, 5018 sayılı Kamu Yönetimi ve Kontrol Kanunu'nun 41'inc maddesinin dördüncü fıkrasında belirtilen biçimde faaliyet raporunu hazırlar. Faaliyet raporunda, bağlı kuruluş ve işletmeler ile belediye ortaklıklarına ilişkin söz konusu bilgi ve değerlendirmelere de yer verilir. Faaliyet raporu Nisan ayı toplantısında belediye başkanı tarafından meclise sunulur.
- 2020-2024 yılı Stratejik Planımızda da yer verdiğimiz temek değerlerimiz doğrultusunda faaliyetlerimiz; verimli, etkili sürdürülebilir biçimde hizmetlerin sunulması ve kaynakların etkin kullanımına destek sağlamak üzere planlanmakta ve sorumluluk ilkesi bilinciyle gerçekleştirilmektedir.

A- VİZYON, MİSYON ve İLKELER

Misyon

Halktan aldığı güçle, şehrin ortak yararlarını ön planda tutan, turizm değerleri ile tarımsal üretim potansiyelini etkin bir şekilde harekete geçirerek sürdürülebilir gelişimini gözeten; yaşam kalitesinin yükseltilmesine yönelik yaygın hizmet anlayışına sahip bir belediye olmak.

Vizyon

Stratejik ve katılımcı yönetim anlayışının geliştirilerek kurumsallaşmanın gerçekleştiği, ilçenin kentsel, ekonomik ve sosyal gelişiminde etkili, halkın yaşam kalitesini ön planda tutan bir belediye olmak.

TEMEL DEĞERLERİMİZ

-Hukuka ve etik değerlere saygılı olmak
-Halkın önceliklerini önemsemek
-Karar almada katılımcılık
-Etkin, verimli ve adil kaynak kullanımı
-İnsanların ve diğer tüm canlıların hakkını savunmak
-Çocukların üstün yararını gözetmek
-Toplumsal cinsiyet eşitliğini savunmak
-Sosyal içerme politikalarını yaygınlaştırmak
-Tarihi ve kültürel mirasa sahip çıkmak
-Doğayı ve toprağı korumak
-Ulusal ve uluslararası işbirliğine açık olmak
-Üretim odaklı yerel kalkınmayı sağlamak
-Şeffaflık ve hesap verilebilirlik
-Sürdürülebilirlik ve erişilebilirlik

B-GÖREV YETKİ VE SORUMLULUKLAR

Belediyemiz, 5216 sayılı Büyükşehir Belediye Kanunu, 5393 sayılı Belediye Kanunu ve 5018 sayılı Kamu Mali Yönetimi ve Kontrol Kanununda belirtilen görev, yetki ve sorumlulukları ile hizmetlerini sürdürmektedir.

C-İDAREYE İLİŞKİN BİLGİLER

1.Örgüt Yapısı

5393 sayılı Belediye Kanunu'na göre Belediye İdaresi; Belediye Meclisi, Belediye Encümeni ve Belediye Başkanından oluşmaktadır.

Belediye Başkanı

Belediye Başkanı, Belediye İdaresinin başı ve tüzel kişiliğin temsilcisidir. Belediye sınırları içindeki seçmenler tarafından doğrudan seçilmektedir. Ödemiş Belediye Başkanı; 5393 sayılı Belediye Kanunu'nun 38. Maddesine göre, belediyenin hak ve menfaatlerini korunmasından, belediyenin stratejik plana uygun olarak yönetilmesinden, belediye kaynaklarının sevk ve idaresinden, belediye meclisinin ve belediye encümeninin aldığı kararların uygulanmasından sorumludur.

Belediye Meclisi

Belediye meclisi, 5393 sayılı Belediye Kanunu'nun 17.maddesi gereği belediyenin karar organıdır ve 2972 sayılı Kanunda gösterilen ilgili kanunda gösterilen esas ve usullere göre seçilmiş üyelerden oluşmaktadır.

-Ödemiş Belediye Meclisinin, belediye başkanı ile birlikte, Cumhuriyet Halk Partisi 13, Adalet ve Kalkınma Partisi 10, İyi Parti 4 ve Milliyetçi Hareket Partisi 4 üye olmak üzere 32 üyesi mevcuttur.

-Belediye Meclisi, 5393 sayılı Belediye Kanununun 18'inci maddesinde yer alan görevleri yapmakla yükümlüdür. Stratejik plan ve faaliyet raporlarının onaylanması, bütçe ve performans ölçütlerinin belirlenmesi, bütçe ve kesin hesabı kabul etmek, çevre düzeni planının ve imar planlarının onaylanması gibi genel hizmetlerin yanında borçlanmaya karar vermek, taşınmaz mal alımına, satımına, takasına, tahsisi gibi kararlar almak bu görevlerden bazılarıdır.

-Meclis, her ayın ilk haftası önceden meclis tarafından belirlenen günde belediye hizmet binasına meclis salonunda toplanmaktadır.

-Belediye meclisimiz 07.12.2020 tarih 153 sayılı kararı ile Ağustos ayı tatil olmak üzere 2020 yılı meclis toplantısı takvimini belirlemiştir.

-Covid 19 pandemisi sürecinde Mayıs ayının ilk haftası yapılması gereken toplantılar ertelenmiş olup, iki haftalık tam kapanma süreci yaşandığı için Belediye Meclisinin Mayıs ayı toplantısı 17.05.2021 tarihinde gerçekleştirilmiştir.

-Belediye Meclisimiz Ocak 2021 dönem başından itibaren Belediye Meclisi'nce belirlenen çalışma takvimine göre bu çalışma döneminde Ağustos ayı tatil, 11 olağan toplantı döneminde 12 olağan birleşim ile 1 olağanüstü birleşim yapmış ve 209 adet konuyu karara bağlamıştır.

-5393 sayılı Kanun'un 39. Maddesine göre; Belediye meclisimiz 04.01.2020 tarih 17 sayılı kararı ile meclis başkan ve üyelerine, meclis toplantılarına ve ihtisas komisyonları toplantılarına katıldıkları her gün için ödenecek huzur hakkı ücretini belirlemiştir.

-Belediye Meclis Kararları, 5393 sayılı Belediye Kanununun 23'üncü maddesi gereği kesinleştiği tarihten itibaren en geç yedi gün içinde yürürlüğe girmek üzere Ödemiş Kaymakamlık Makamına teslim edilmektedir.

-Belediye Meclisinin 05 Nisan 2021 tarih 56 ve 57 sayılı kararıyla 2 yıl süreyle görev yapmak üzere meclis 1. ve 2. başkan vekilleri seçilmiştir.

Meclisi Başkan Vekilleri	
1.Meclis Başkanı Vekili	Ufuk AYKOL
2.Meclis Başkan Vekili	Feridun AZEROĞLU

-Belediye Meclisinin 05 Nisan 2021 tarih 55 ve 56 sayılı kararıyla 2 yıl süreyle görev yapmak üzere meclis divan katipliklerine üye seçimi yapılmıştır.

Meclis Divan Başkanlığı	
Meclis Katip Üye	Gülin VARIŞ ÖZLÜ
Meclis Katip Üye	Süleyman Gökhan KARA
1.Meclis Katip Yedek Üye	Mehmet OKUMUŞ
2.Meclis Katip Yedek Üye	Mustafa TURAN

Belediye Meclis Üyeleri

CUMHURİYET HALK PARTİSİ GRUBU

Ufuk AYKOL

Tülin BOZOĞLU

Faruk TAŞKOYAN

Özay KAPTAN

Mustafa GERÇEK

Nazan DÖNMEZ

Metin UÇAR

Tahir BALBAN

Sema BİLGİ

Kenan ÇAYAN

B. Sedat TURMAN

Mustafa TURAN

Gülin Varış ÖZLÜ

ADALET KALKINMA PARTİSİ GRUBU

Şevket HASIRCI

Murat ÖNCEL

Asuman KARAKAYAOĞLU

Gülşen GÖRKEN

Abdulkadir KARAERKEK

Fatih KÖK

Tahir YILMAZ

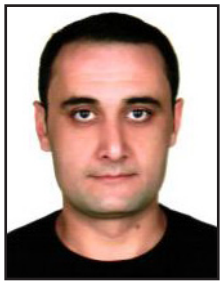
Ahmet ÖRS

İbrahim Onur ATBİN

İbrahim ARMUTLU

İYİ PARTİ GRUBU

Süleyman Gökhan KARA

Ferudun AZEROĞLU

Mehmet OKUMUŞ

Ediz DEMİR

MİLLİYETÇİ HAREKET PARTİSİ GRUBU

Ceyhun KINLI

Derya ÇOŞKUN

Anıl TAŞ

Murat ÜRÜN

İhtisas Komisyonları

5393 sayılı Belediye Kanunu'nun 24 üncü maddesi gereğince Belediye Meclisi, her dönem başı toplantısında, üyeleri arasından seçilecek en az üç, en fazla beş kişiden oluşan ihtisas komisyonları kurabilir. Meclis İhtisas komisyonları, her siyasi parti grubunun ve bağımsız üyelerin belediye meclisindeki üye sayısının meclis üye tam sayısına oranlanması suretiyle oluşur.
İl ve ilçe belediyeleri ile nüfusu 10.000'in üzerindeki belediyelerde plan ve bütçe ile imar komisyonlarının kurulması zorunludur.
Ödemiş Belediyesi Meclisinin oluşturulan komisyonları ve üyeleri aşağıda belirtilmiştir.

Plan ve Bütçe Komisyonu	
Başkan	Sema BİLGİ
Başkan Vekili	Faruk TAŞKOYAN
Üye	Mehmet OKUMUŞ
Üye	Derya COŞKUN
Üye	Fatih KÖK

İmar Komisyonu	
Başkan	Ufuk AYKOL
Başkan Vekili	Tülin BOZOĞLU
Üye	Ediz DEMİR
Üye	Murat ÖNCEL
Üye	Ceyhun KINLI

Hukuk Komisyonu	
Başkan	Gülin VARIŞ ÖZLÜ
Üye	Tahir BALBAN
Üye	Süleyman Gökhan KARA
Üye	İbrahim Onur ATBİN
Üye	Anıl TAŞ

Sağlık Komisyonu	
Üye	Mustafa GERÇEK
Üye	Tahir BALBAN
Üye	Ediz DEMİR
Üye	Derya COŞKUN
Üye	Tahir YILMAZ

Tarım ve Hayvancılık Komisyonu	
Başkan	Mustafa TURAN
Üye	Mustafa GERÇEK
Üye	Metin UÇAR
Üye	İbrahim ARMUTLU
Üye	Murat ÜRÜN

Kadın Erkek Eşitliği Komisyonu	
Üye	Sema BİLGİ
Üye	Gülin VARIŞ ÖZLÜ
Üye	Mehmet OKUMUŞ
Üye	Gülşen GÖRKEN
Üye	Derya COŞKUN

Kent Ekonomisi ve Meslek Odaları Komisyonu	
Üye	Mustafa GERÇEK
Üye	Burhan Sedat TURMAN
Üye	Ediz DEMİR
Üye	Fatih KÖK
Üye	Murat ÜRÜN

Eğitim, Gençlik ve Spor Komisyonu	
Üye	Faruk TAŞKOYAN
Üye	Mustafa TURAN
Üye	Ediz DEMİR
Üye	Ahmet ÖRS
Üye	Anıl TAŞ

Kültür ve Turizm Komisyonu	
Başkan	Tülin BOZOĞLU
Üye	Faruk TAŞKOYAN
Üye	Mehmet OKUMUŞ
Üye	Asuman KARAKAYAOĞLU
Üye	Ceyhun KINLI

Çevre Komisyonu	
Başkan	Mehmet OKUMUŞ
Üye	Sema BİLGİ
Üye	Burhan Sedat TURMAN
Üye	Abdülkadir KARAERKEK
Üye	Murat ÜRÜN

Engelsiz Hayat Komisyonu	
Üye	Faruk TAŞKOYAN
Üye	Mustafa TURAN
Üye	Ediz DEMİR
Üye	İbrahim ARMUTLU
Üye	Anıl TAŞ

Ulaşım Komisyonu	
Üye	Ufuk AYKOL
Üye	Tülin BOZOĞLU
Üye	Mehmet OKUMUŞ
Üye	Murat ÖNCEL
Üye	Ceyhun KINLI

Madde Bağımlılığı ve Uyuşturucuyla Mücadele Komisyonu	
Üye	Tahir BALBAN
Üye	Mustafa TURAN
Üye	Ediz DEMİR
Üye	İbrahim Onur ATBİN
Üye	Murat ÜRÜN

Deprem ve Afet Komisyonu	
Üye	Ufuk AYKOL
Üye	Mustafa GERÇEK
Üye	Mehmet OKUMUŞ
Üye	Şevket HASIRCI
Üye	Derya COŞKUN

Sokak Hayvanlarını Koruma Komisyonu	
Üye	Tülin BOZOĞLU
Üye	Sema BİLGİ
Üye	Mehmet OKUMUŞ
Üye	Asuman KARAKAYAOĞLU
Üye	Ceyhun KINLI

Gayrimenkul Satış Değerlendirme Komisyonu	
Üye	Tahir BALBAN
Üye	Mustafa TURAN
Üye	B.Sedat TURMAN
Üye	Ahmet ÖRS
Üye	Derya COŞKUN

Kooperatif Komisyonu	
Üye	Ediz DEMİR
Üye	Mustafa GERÇEK
Üye	Mustafa TURAN
Üye	Gülşen GÖRKEN
Üye	Murat ÜRÜN

Sosyal Yardım Komisyonu	
Üye	Sema BİLGİ
Üye	B. Sedat TURMAN
Üye	Ediz DEMİR

Tarihi Kentler Birliği

Ödemiş Belediyesi Tarihi Kentler Birliğinin kurucu üyesidir.

Tarihi Kentler Birliği Meclisi	
Asil Üye	Tülin BOZOĞLU
Yedek Üye	Mehmet OKUMUŞ

Ege Belediyeler Birliği

Ödemiş Belediyesi Ege Belediyeler Birliğinin üyesidir.

Ege Belediyeler Birliği Meclisi	
Asil Üye	Sedat TURMAN
Yedek Üye	Kenan ÇAYAN

Kıyı Ege Belediyeler Birliği

Ödemiş Belediyesi Kıyı Ege Belediyeler Birliğinin üyesidir.

Kıyı Ege Belediyeler Birliği Meclisi	
Asil Üye	Tülin BOZOĞLU
Asil Üye	Asuman KARAKAYAOĞLU
Asil Üye	Derya COŞKUN
Yedek Üye	Sema BİLGİ
Yedek Üye	Mustafa TURAN
Yedek Üye	Gülşen GÖRKEN

Gayrimenkul Satış Komisyonu

6183 Sayılı Kanunun 90'ıncı maddesine göre Gayrimenkul Satış Komisyonunda görev almak üzere meclis üyelerinden Metin UÇAR seçilmiştir.

Belediye Encümeni

5393 sayılı Belediye Kanunu'nun 33'üncü maddesine göre belediye encümeni; Belediye Başkanının başkanlığında, belediye meclisinin her yıl kendi üyeleri arasından bir yıl için gizli oyla seçeceği üç üye, mali hizmetler birim amiri ve belediye başkanının birim amirleri arasında bir yıl için seçeceği iki üye olmak üzere yedi kişiden oluşmaktadır.

Belediye Encümeni, 2886 sayılı Devlet İhale Kanunu uyarınca ihale komisyonu olarak da görev yapmaktadır. Encümen toplantılarında, oyların eşitliği durumunda başkanın bulunduğu taraf çoğunluk sayılır. Çekimser oy kullanılamaz.

Belediye Encümenimiz, Belediye Meclisi'nin 05.04.2021 tarih 59 sayılı kararı ile 2021 yılı Nisan ayı olağan meclis toplantısına kadar görev yapmak üzere, meclis üyelerinden Süleyman Gökhan KARA, Tülin BOZOĞLU ve Ufuk AYKOL'dan oluşan 3 üye ile Mali Hizmetler Müdür V. Sami ONBAŞIOĞLU ve Belediye Başkanı tarafından belirlenen Yazı İşleri Müdürü Şerafettin ZİGOŞ ile Yapı Kontrol Müdürü Hüseyin ÖZSAVRAN'dan oluşmaktadır.

Belediye Encümen toplantıları her hafta Çarşamba günleri saat 14:00'da yapılmaktadır.

Kurumsal Yapı

Belediyemizde; belediye başkanı, belediye başkan yardımcıları, müdürler, şefler, memur, işçi ve sözleşmeli personelden oluşan hiyerarşik bir yapı bulunmaktadır.

Belediye ve Bağlı Kuruluşları ile Mahalli İdare Birlikleri Norm Kadro İlke ve Standartlarına Dair Yönetmelik hükümlerine göre Ödemiş Belediyesi (C11) grubundadır. Bu gruba göre memur norm kadro sayısı 348, işçi norm kadro sayısı 173'dür.

31.12.2021 tarihi itibariyle belediyemizde 141 memur, 28 sözleşmeli personel ve 70 daimi işçi olmak üzere toplam 239 personel çalışmaktadır.

Kurumda, 2'si meclis üyelerinden atama olmak üzere 6 başkan yardımcısı ve Hukuk İşleri, Özel Kalem, Yazı İşleri, Mali Hizmetler, İmar ve Şehircilik, Yapı Kontrol, Fen İşleri, Muhtarlık İşleri, İnsan Kaynakları ve Eğitim, Emlak ve İstimlak, Park ve Bahçeler, Destek Hizmetleri, Sağlık İşleri, Veteriner İşleri, Temizlik İşleri, Kültür ve Sosyal İşler, İşletme ve İştirakler, Etüt ve Proje, Zabıta, Ruhsat Denetim, Sosyal Yardım İşleri, Tarımsal Hizmetler, Gençlik ve Spor Müdürlükleri olmak üzere 23 müdür kadrosu bulunmaktadır.

Ödemiş Belediye Encümeni

1. Belediye Başkanı
2. Meclis Üyesi
3. Meclis Üyesi
4. Meclis Üyesi
5. Mali Hizmetler Müdürü
6. Yazı İşleri Müdürü
7. Yapı Kontrol Müdürü

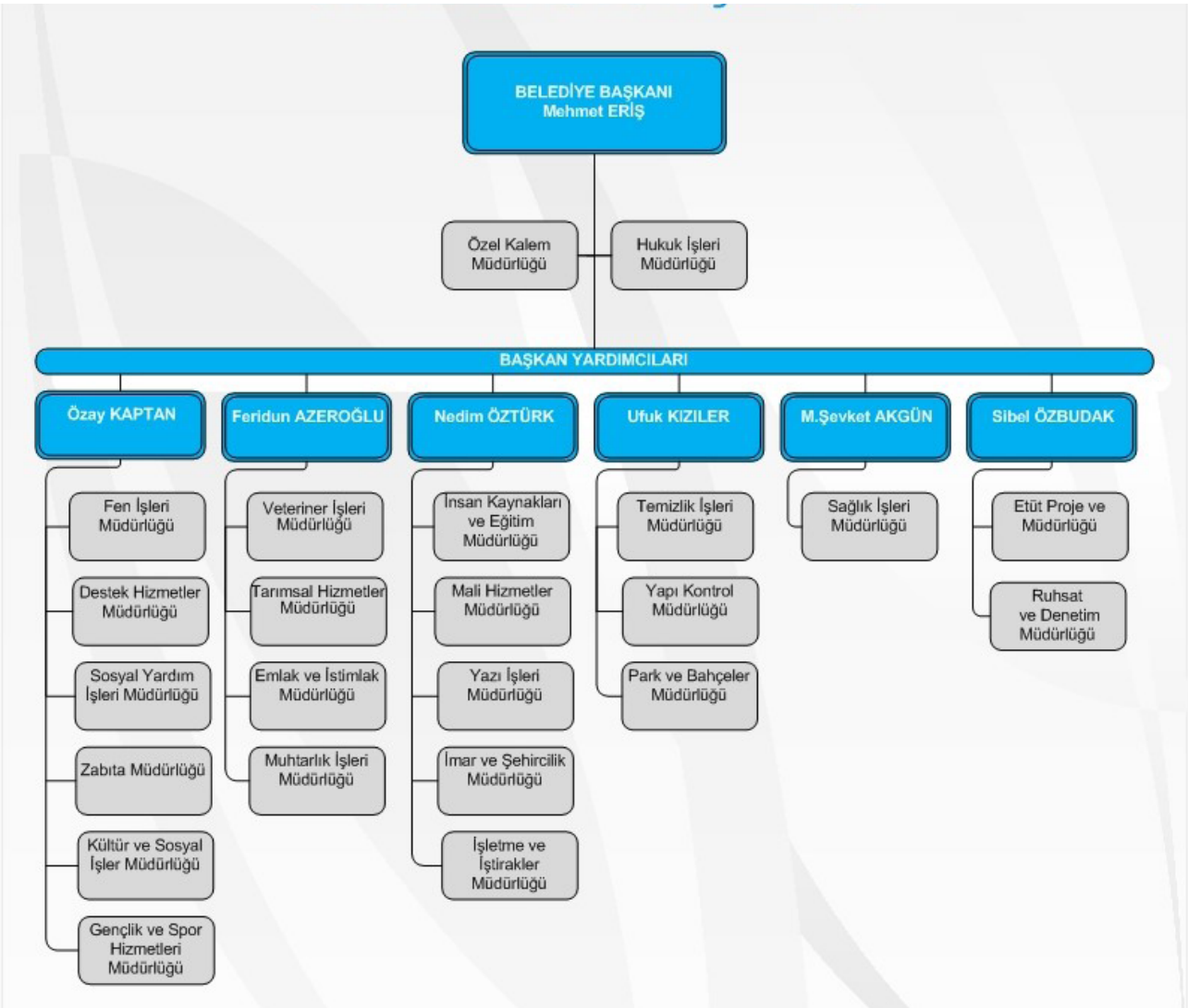

2021 Yılında Organizasyonda Yapılan Değişiklikler

-Hüseyin ÖZSAVRAN, 05.05.2021 tarihinde Fen İşleri Müdürlüğüne vekaleten,
-Sami ONBAŞIOĞLU, 16.08.2021 tarihinde Mali Hizmetler İşler Müdürlüğüne vekaleten,
-Bihter AKA, 15.11.2021 tarihinde Gençlik ve Spor Hizmetleri Müdürlüğüne vekaleten,
-Mehmet ER, 17.03.2021 tarihinde Emlak İstimlak Müdürlüğüne,
-Kadir ÇAVUŞDERE, 05.01.2021 tarihinde Sağlık İşleri Müdürlüğüne,
- Kadir ÇAVUŞDERE, 16.08.2021 tarihinde Destek Hizmetleri Müdürlüğüne vekaleten,
-Ahmet EMEN, 05.01.2021 tarihinde İşletme ve İştirakler Müdürlüğüne vekaleten,
-Vahit DOĞAN, 05.01.2021 tarihinde İnsan Kaynakları ve Eğitim Müdürlüğüne,
-Süleyman ÇALIŞ 24.05.2021 tarihinde Temizlik İşleri Müdürlüğüne,
atamaları yapılmıştır. 5393 sayılı Belediye Kanunu'nun 49.maddesi gereğince, yapılan atamalar ilk toplantıda belediye meclisinin bilgisine sunulmuştur.

Başkan Yardımcıları, Özel Kalem Müdürlüğü ve Hukuk İşleri Müdürlüğü doğrudan Belediye Başkanına bağlıdır.

Özel Kalem Müdürlüğü

Birimde; Belediye Başkanının günlük ve haftalık program akışları oluşturulmaktadır. Sayın Başkan'ın tüm randevu, ziyaretçi ve telefon trafiği ve bizzat katıldığı programlar ile çeşitli toplantıların düzenlenmesi organize edilmektedir. Gerek resmi, gerekse resmi olmadan birime ulaştırılan dilekçelere, ivedi bir biçimde cevap verilerek sorunların giderilmesi ve isteklerin yerine getirilmesi sağlanmaktadır.

Hukuk İşleri Müdürlüğü

Belediyemiz idari organı olup, Belediye Başkanı adına hukuki konulara ilişkin işlemleri yapmaktadır. Belediyemiz tarafından veya Belediyemiz aleyhine açılan davalara icra takiplerini Belediyemizin vekil olarak adli idari ve mali kaza mercileri hakem veya hakem heyeti nezdinde takip ve sonuçlanması sağlanarak bunların dosyalarının düzenlenip kayıtları tutulmak-

tadır. Açılmış icra takiplerinden tahsilatlar yapılmıştır. 2021 yılı içerisinde;
-Belediyemizin başkanlığımız taraf olduğu 19 adet idari davanın 1 adedi lehte, 2 adedi aleyhte sonuçlanmış olup, 16 adet dava derdesttir.
-Belediye başkanlığımız aleyhine açılan adli yargıya konu davanın 12 adedi lehte sonuçlanmış olup, 16 adet dava derdesttir.
-Belediye başkanlığımızca takip olunan 11 adet ceza dosyası soruşturma aşamasında olup, 13 adet ceza dosyası derdesttir.
210 adet duruşmaya girilmiştir. 10 adet keşfe gidilmiştir. Meclis, İhtisas Komisyonları ve Encümen Toplantılarına katılım sağlanmıştır. Belediye Başkanlığımız bünyesinde mevcut diğer Müdürlüklerin hukuki sorunlarına ilişkin gerek yazılı gerek sözlü mütaalalar verilmiştir. Bunun dışında zorunlu arabuluculuk görüşmeleri gerçekleştirilmiş, adli makamlardaki keşifler gidilmiştir. İlgili Avukatlar ile görev paylaşımları yapılmaktadır.

2-Fiziksel Yapı

Taşınmazlar

Belediyemize ait gayrimenkuller, Belediyemiz görev ve sorumlulukları kapsamında, imar planları ile bütçe ve stratejik plan doğrultusunda, ilgili Belediye birimlerimizce projelerde değerlendirilmektedir.

Mülkiyeti Belediyemize Ait Taşınmazların Değerlendirilmesi

Cinsi	Adet	Toplam Yüzölçümü m2
Arsa	708	478.347,08
Arazi	715	3.940.825,04
Bina	841	540.441,66
Yol-Park-Transformo-tor-Havuz-Kuyu vs.	814	2.334.192,17
TOPLAM	**3078**	**7.293.805,95**

Belediyemize Ait Taşınmazların Gruplandırılması	
Alan Adı	
Belediye Hizmet Binası	1
Belediye Destek Hizmet Birimi Binası	4
Mahalle (Belde) Hizmet Birimi Binası	10
Atölye Binası	1
Hayvan Pazarı	1
Kasap Hali	1
Kültür Merkezi	1
Alışveriş ve Eğlence Merkezi	1
Kongre Merkezi	1
125. Yıl Kültürpark	1
Fuar Alanı	1
Deneme ve Bilim Merkezi	1
Sosyal Yardım Merkezi	1
İmamı Birgivi Ziyaret Yeri	1
Huzurevi	1
Barınma Evi	1
Kadın Konuk Evi	1
Kız öğrenci Konuk Evi	1
Yıldız Kent Arşivi ve Müzesi	1
İ. Hakkı Ayaz kent ve Bedia Akartürk Sanat Müzesi	1
Engelsiz Kahve	1
Perşembe pazarı kompleksi	1
Salı pazarı kompleksi	1
Nikah Salonu	1
Spor Tesisleri	7
Ahrandı Aile Gazinosu	1
Ahrandı Çay Bahçesi	1
Şelale Restoran	1
Gölpark	1
Taypark	1
Salı Pazarı Kafe	1
OTAMIŞ Halkın Marketi	1
125. yıl Kültürpark Kafe	1
İletişim Birimi	1
Konukevi	4
Gölcük Mahallesi Şantiye Binası	1
Bademli Mahallesi Şehir Salonu	1
Düğün Salonu	27
Yazlık Düğün Salonu	7
Macera Parkı Park Kafe	1 1
TOPLAM	**95**

Taşınır Mallar

Belediyemizin makine parkında mevcut araç ve iş makinaları aşağıdaki tabloda belirtilmiştir.

Belediyemiz Araç Kaynakları	
Aracın Cinsi	**Adet**
Vinç	1
Hasta Nakil Aracı	1
Asfalt Distribütörü	1
Dorse-römork	3
Taşıyıcı	1
Karla Mücadele Aracı	1
Otobüs-Midibüs-Minibüs	15
Motorsiklet	28

Tanker (Akaryakıt)	1
Vidanjör	2
Arazöz	5
Asfalt Silindiri	3
Yükleyici	18
Binek Oto	21
Çöp Kamyonu	6
Damperli Kamyon	23
Dozer	2
Ekskavatör	2
Forklift	1
Greyder	2
Kamyon	2
Kamyonet	3
Tır (Çekici) Trayler	4
Traktör	25
Vakumlu Süpürme Aracı	4
Konteyner Yıkama Aracı	1
Konteyner Kaldırma Aracı	1
Asfalt Yama Kamyonu	1
TOPLAM	**178**

3-Bilgi ve Teknolojik Kaynaklar

-Belediyemizde benimsenen hizmet sunma anlayışında iletişime ve teknoloji kullanımına büyük bir önem verilmektedir. Hizmet binamızda üst düzey bilgi teknolojiler, araç ve gereçleri kullanılmaktadır.

-Kurum ağını ve bilgisayarlarını korumak üzere en güncel güvenlik donanımları ve yazılımları kullanılmaktadır. Başta sunucu sistemleri olmak üzere, kullanıcıların internet trafiğinin yönetimi sağlanarak yetkisiz erişimler kontrol altında tutulmaktadır.

-Ödemiş Belediyesi'nin bilişim hizmetleri, Bilgi İşlem Merkezi tarafından yürütülmektedir. Belediyemiz birimlerinin gerek kullandıkları yazılımlar, gerekse donanımlar ile ilgili çıkan arızalar ve altyapı problemleri bu birim tarafından giderilmektedir.

Mevcut durum itibari ile belediye merkezimiz ve tüm dış birimler güvenli bir ortamda internet kaynaklarından yararlanmaktadır ve yine güvenli bir bilgisayar ağ yapısı içerisinde çalışmalarını sürdürmektedir. Otomasyona tüm birimler yerel ağdan ya da internetten güvenli yollarla bağlanmakta ve işlemlerini bu merkezi sistem üzerinden yapmaktadır.

-Bilgisayar güvenliği, günümüzde bilişim dünyasının en önemli sorunlarından biri haline gelmiştir. Bu nedenle belediyemiz bünyesinde devreye alınmış olan UTM Firewall cihazı sistemimize entegre olarak çalışmakta ve bu zararları en aza indirmektedir. Aynı zamanda bu entegre sistem sayesinde, 5651 sayılı kanun gereği kullanıcı kaydı tutma ve saklama işlemi de yapılmaktadır.

Belediye Otomasyon Programı
(Yönetim Bilgi Sistemi)

-Belediye birimlerinde kullanılan yazılımların yeni teknolojiler kullanılarak güncel ihtiyaçları karşılayacak bir yapıya taşınması ile uygulamalar arası iletişim, paylaşım ve entegrasyon düzeyini en üst seviyeye getirmek amaçlanmıştır. Bu amaç doğrultusunda belediyemize günümüz teknolojisine uygun otomasyon sistemi kazandırılması ve otomasyon sistemi dışında kalan diğer uygulamaların ise bu otomasyona entegre olarak çalıştırılabilir olması hedeflenmiştir.

Sistem aşağıdaki yazılım modülleri ile hizmet vermektedir.

-Kişi/Kurum İşlemleri
-İmar ve Numarataj
-Gelirler
-Çeşitli Hizmetler
-Hesap İşleri
-Personel İşleri
-Yazışmalar
-Ajanda
-Sistem Yönetimi

Uzak Birimler

-Belediyemize bağlı bulunan uzak birimler internet bağlantısı aracılığı ile sisteme dahil olmaktadır. Her kullanıcı belediye otomasyon programına kendi kullanıcı adı ve şifresiyle girmektedir.

-Personel kayıtları, bütçe sistemi, muhasebe işlemleri, EBYS vb. mevcut belediye otomasyon programı modüllerini kullanarak, işlemler yerine getirilmektedir.

-Gerek dış birim personelinin gerekse muhtarların program ve işletim sistemi ayar kaynaklı arızalarının yaklaşık %70'lik kısmı merkezimizden uzak masaüstü bağlantı programı yöntemi ile giderilmiştir.

-Ayrıca belediyemiz ve bağlı birimlerinde kullanılmak üzere bilgisayar, donanım, yazılım, sarf malzemeleri vb. tarafımızca araştırılıp tespit edilerek en uygun şekilde alımının yapılması sağlanmaktadır.

-Sosyal Tesislerin yönetimsel ihtiyaçlarına cevap vererek karlılığını ve verimliliğini arttırmak, hızlı ve güvenilir satış sistemi ile daha kısa zamanda, daha az personel ile daha fazla iş yaparak verimliliği ve müşteri memnuniyetini en yüksek seviyeye çıkarabilmek amacıyla kullanılan program çalışmalarına devam edilmektedir.

-El terminali ile sipariş toplama, kiosk uygulaması veya sadece kasa üzerinden takip sistemi uygulanabilmektedir. Uzak noktadaki tüm sosyal tesisler internet aracılığı ile merkez binadaki sunucu bilgisayar ile

bağlantılı olarak satışlar anlık olarak görüşülmekte, tüm stok girişleri merkezden yapılabilmektedir.
-Vatandaşlarımızın belediyemizde görülen işlerinin daha hızlı yapılabilmesi ve hizmet birimlerine doğrudan ulaşılabilmesi amacıyla kurulmuş olan Belediye İletişim Birimine web sitemiz aracılığıyla gelen başvurular değerlendirilerek ilgili müdürlüklere iletilmesi ve bu sayede vatandaşlarımızın şikayet, istek ve taleplerinin en kısa zamanda cevaplanması hedeflenmiştir.
-Belediyemiz hizmetlerinin kaliteli ve güvenilir biçimde sağlanması, ileri teknolojilerle donanmış bir bilgi işlem altyapısının oluşturulması, donanımsal ve yazılımsal gelişmelerin takip edilerek belediyemize uyarlanması Bilgi İşlem Merkezimiz tarafından gerçekleştirilmektedir. Gerçekleştirilen uygulamalardan bir kısmı ile belediyemiz personelinin çalışmalarını daha verimli ve daha hızlı yapmaları sağlanmış, diğer uygulamalarla ise vatandaşlarımıza sunduğumuz hizmetlerin daha kaliteli ve daha hızlı olması sağlanmıştır. Belediyemizin ana hizmet binası dışında farklı yerlerdeki ek hizmet noktalarımız arasında güvenli bir ağ erişimi üzerinden bağlantılarını yapabilmeleri sağlanmıştır.

Sunucu Altyapısı
-Belediyemizde 1 adet fiziksel sunucu üzerinde 9 adet sanal sunucu ile tüm birimler ve kullanıcılar sisteme dahil edilmiş olup tüm kullanıcılara güvenlik ve yetki ayarları yapılarak hizmet sunulmaktadır. Fiziksel sunucu sanallaştırma altyapısı kullanılarak arıza oluşma, gereksiz yer işgal etme ve maddi olarak oluşabilecek problemler en az seviyeye indirgenmiştir. Sanal sunucu ile performans artışı sağlanarak sunucu yönetimi daha kontrollü bir hale getirilmiştir. Sunucularımızın kontrolü ve bakımı düzenli bir şekilde yapılmaktadır.
-Sistem odasında zeminden oluşabilecek sorunlara karşı zemin yükseltmesi yapılmıştır. Sistem odasında sunucu cihazları, dijital telefon santrali, alarm sistemi ve network cihazları bulunmaktadır.
-Belediyemiz kullanıcıları için 60 MB metro ethernet ve 1 adet ADSL ile internet erişimi sağlanmaktadır. Kullanılmakta olan internet hizmeti 5651 sayılı yasaya uygun çalışması sağlanmış olup gerekli olan kayıtlar tutulmaktadır.
-Sistemimizde kullanıcılarımıza kullanım ihtiyaçlarına yönelik olarak içerik ve uygulama filtreleme ile tam ve güvenli internet hizmeti sunulmaktadır.
-Otomatik Veri Yedekleme Sistemi ve altyapısı kurularak sunuculara ait tüm verilerin belirli aralıklarla yedeklenmesi sağlanmaktadır.
-Belediyemizde, borç bilgilendirme ve duyurular toplu SMS yolu ile vatandaşlara duyurulması sağlanmaktadır.

Web Tasarım, Geliştirme ve Güncelleme Çalışmaları
-Kurumsal web sitemizin ve bağlı birimlerimize ait web sitelerimizin, tasarlanması, güncelleme ve geliştirme çalışmaları kendi bünyemizde gerçekleştirilmektedir.
-Tüm web sitelerimizin barındırılması için kurumumuz kendi web sunucusunu kullanmakta, bu sunucu üzerinden yayın yapmakta ve bu sayede yayın kalitesi, hızı ve sistem güvenliği daha da artırılarak hizmet verilmektedir.
-Bilgi İşlem Merkezinin yürüttüğü uygulamalardan birisi de kurumsal e-posta sistemidir. Kurumsal e-posta sistemimizin yönetimi Bilgi İşlem Merkezi aracılığı ile yürütülmektedir.

Mevcut Bilgisayar ve Ekipmanlar
Masaüstü Bilgisayar : 226 adet
Dizüstü Bilgisayar : 41 Adet
Yazıcı : 121 Adet
Sabit Telefon : 58 Adet
İnternet : 41 Adet

4- İnsan Kaynakları
-Belediyemizin amaçları ve hedefleri ile insan kaynakları planlaması arasındaki uyumun belirlediğimiz vizyona ulaşması büyük önem taşımaktadır. Belediyemiz kaynaklarının etkili, ekonomik ve verimli kullanılması, sunulan hizmetlerde kalitenin artırılması için ihtiyaç duyulan nitelik, unvan ve sayıda, katma değer yaratan personel istihdamı yönünde hassasiyet gösterilmektedir.
-Belediyemiz personeli; memur, sözleşmeli personel ve işçi statüsündeki çalışanlardan oluşmaktadır. Yılsonu itibariyle Belediyemizde; 141 memur, 70 işçi, 28 sözleşmeli personel ve 469 şirket personeli olmak üzere toplam 708 personel görev yapmaktadır.

Memur, Sözleşmeli Personel, İşçi Personel Bilgileri

Personel Tipi	Dolu	Boş	Toplam
Memur	141	207	**348**
Sözleşmeli Personel	28	-	**28**
Kadrolu İşçi	70	103	**173**
Şirket Personeli	469	0	**469**
Toplam	**708**	**310**	**1018**

Memur ve Sözleşmeli Personelin Yaş Grubu Dağılımı		
Yaş Grupları	Memur	Sözleşmeli
20-29 yaş	1	6
30-39 yaş	54	19
40-49 yaş	47	3
50-59 yaş	34	-
60-65 yaş	5	-
Toplam	141	28

Memur, Sözleşmeli Personel, İşçi Personel Bilgileri (Kadın-Erkek)			
Personel Tipi	Erkek	Kadın	Toplam
Memur	114	27	141
Sözleşmeli Personel	19	9	28
İşçi	68	2	70
Şirket Personeli	378	91	469
Toplam	579	129	708

Personel Öğrenim Durumları			
Mezuniyet	Memur	Sözleşmeli	İşçi
İlkokul	4	-	60
Lise ve Dengi	24	3	8
Üniversite	113	25	2
Toplam	141	28	70

Belediyemiz personel istihdamını, kurumsal politika ve önceliklerine uygun biçimde, eğitim seviyesi yüksek elemanlarla gerçekleştirmektedir. Kurumun performansına olumlu katkı sağlaması amacıyla tecrübeli personelle birlikte genç, dinamik ve eğitim seviyesi yüksek personel aynı çatı altında toplanarak, aynı amaçlar doğrultusunda çalıştırılması hedeflenmektedir.

5-Sunulan Hizmetler

Sunulan hizmetler; 2020-2024 yılı Stratejik Planımızda yer aldığı şekli ile 21 hizmet alanı kapsamında ele alınmıştır.
Kentsel Altyapı
Sürdürülebilir Yaşam Alanları
Yeşil Altyapı
Şehir İçi Ulaşım
Sağlık ve Spor
Erişebilir Temiz Enerji
Sürdürülebilir Gelişme İçin Ortaklıklar
İş Ortamı Sağlaması ve Yoksulluğun Azaltılması
Gıda Güvenliği, Gıdaya Erişim, Sürdürülebilir Tarım
Tanıtım ve Turizm
Barış ve Adalet, Toplumsal Mutabakat
Cinsiyet Eşitliği, Çocuklar, Gençler ve Dezavantajlı Topluluklar
Sosyal Dayanışma, Eşitsizliklerin Azaltılması
Kent Hakkı ve Aidiyeti, Kent Huzuru ve Güvenliği
Atık Yönetimi, Geri Dönüşüm
Doğal Alanların ve Biyolojik Çeşitliliğin Korunması, Ekosistem Bütünlüğü
Yaşayarak Öğrenme
Kurumsal Kaynak Yönetimi
Kültür ve Sanat Üretimi
Kadim Kültür Varlıklarının Korunması, Kültürün Yaşatılması
Ulusal ve Uluslararası Kültür ve Sanat Etkinlikleri, Dünya Sanatları

6- Yönetim ve İç Kontrol Sistemi Yönetim

Yönetim

Kurumumuz bünyesinde yapılan tüm iş ve işlemler 5393 sayılı Belediye Kanunu, 5216 sayılı Büyükşehir Belediyesi Kanunu, 5018 sayılı Kamu Mali Yönetimi ve Kontrol Kanunu ile diğer ilgili mevzuat hükümleri çerçevesinde yapılmaktadır. Yönetim yapımız Meclis, Encümen, Başkan, Başkan Yardımcıları, Daire Müdürleri ve diğer çalışanlardan oluşmaktadır. Birimlerin kurulması, kaldırılması veya birleştirilmesi belediye meclisinin kararı ile yapılmaktadır. Belediyemizde norm kadroya göre dört başkan yardımcısı, 23 müdürlük bulunmaktadır.
Belediyemizin düzenlilik ve performans açısından dış denetimi Sayıştay Başkanlığınca; idari iş ve işlemlerinin hukuka uygunluk ve idarenin bütünlüğü açısından denetimi ise Çevre ve Şehircilik Bakanlığınca yapılmaktadır.

Organizasyon

İnsan Kaynakları ve Eğitim Müdürlüğü'nün yürüttüğü ve/veya koordine ettiği norm kadro çalışmaları sonucu belediye yeni ve daha işlevsel bir organizasyon yapısına kavuşmuştur. Bu yapılanma sonrası tüm birimlerin yeni yapıya uygun görev ve çalışma yönetmelikleri hazırlanmakta ve güncellenmekte olup, bu yönetmeliklerin 2022 yılında tamamlanması hedeflenmektedir. Bu çalışmalarda; birimler arasındaki görev, yetki ve sorumlulukların net bir şekilde ayrılması ve yeniden yapılanma öncesi yapıda var olan birimlerin görev, sorumluluk ve yetkileri arasındaki çakışma, çatışma ve/veya yetki boşluklarının oluşmasına dikkat edilmektedir.

İç Kontrol

10/12/2003 tarihli ve 5018 sayılı Kamu Mali Yönetim ve Kontrol Kanununun Beşinci Kısmında "İç Kontrol Sistemi" düzenlenmiştir.
5018 sayılı Kanunun 55'nci maddesinde iç kontrol, "İdarenin amaçlarına, belirlenmiş politikalara ve mevzuata uygun olarak faaliyetlerin etkili, ekonomik ve verimli bir şekilde yürütülmesini, varlık ve kaynak-

ların korunmasını, muhasebe kayıtlarının doğru ve tam olarak tutulmasını, mali bilgi ve yönetim bilgisinin zamanında ve güvenilir olarak üretilmesini sağlamak üzere idare tarafından oluşturulan organizasyon, yöntem ve süreçle iç denetimi kapsayan mali ve diğer kontroller bütünü" olarak tanımlanmıştır.
Belediyemizde mevcut iç kontrol sistemi gözden geçirilmiş ve Kamu İç Kontrol Standartlarına Uyum Eylem Planının güncellenmesi gerekliliği tespit edildiğinden, bu konuda Mali Hizmetler Müdürlüğü bünyesinde çalışmalar başlatılmıştır. Çalışmaların tamamlanması sonucunda onaylanacak "Kamu İç Kontrol Standartlarına Uyum Eylem Planı" yürürlüğe girecek ve web sayfamızda paylaşılacaktır.

Ön Mali Kontrol
İdarelerin gelir, gider, varlık ve yükümlülüklerine ilişkin mali karar ve işlemlerinin idarenin bütçesi, bütçe tertibi, kullanılabilir ödenek tutarı, harcama programı, finansman programı, merkezi yönetim bütçe kanunu ve diğer mali mevzuat hükümlerine uygunluğu ve kaynakların etkili, ekonomik ve verimli bir şekilde kullanılması yönlerinden yapılan kontrolünü kapsamaktadır.
Ödemiş Belediyesi Mali Hizmetler Müdürlüğü bünyesinde Ön Mali Kontrol Birimi işlemleri yürütülmektedir.
İç Kontrol ve Ön Mali Kontrole İlişkin Usul ve Esaslar Yönetmeliği'nin 19. Maddesi çerçevesinde yıl içersinde Belediye Meclisi, Encümeni ve Başkanlık Makamının onayına sunulmadan önce ödenek aktarma işlemleri ön mali kontrole tabi tutulmuştur.
Kadro dağılım cetvelleri ve bunlarda yapılan değişiklikler, personel yan ödeme cetvelleri ve sözleşmeli personelin sayı ve sözleşmeleri ile ilgili mevzuat hükümleri çerçevesinde incelenerek değerlendirilmiştir.

Belediye Meclisi Denetimi
Belediye Meclisinin denetim işlemleri 5393 Sayılı Belediye Kanununun 25 ve 26. maddelerinde belirtilmektedir.
Belediye Meclisi her yıl Ocak ayı toplantısında belediyenin bir önceki yıl gelir ve giderleri ile bunlara ilişkin hesap, kayıt ve işlemlerinin denetimi için kendi üyeleri arasından gizli oyla ve üye sayısı üçten az, beşten çok olmamak üzeredir seçilir. Denetim Komisyonu oluşturur. Komisyon, her siyasi parti grubunun ve bağımsız üyelerin meclisteki üye sayısının meclis üye tam sayısına oranlanması suretiyle oluşur.
Komisyon, çalışmasını kırk beş iş günü içinde tamamlar ve buna ilişkin raporunu Mart ayının sonuna kadar Meclis Başkanlığına sunar.
Belediye Meclisi, bilgi edinme ve denetim yetkisini, faaliyet raporunu değerlendirme, denetim komisyonu, soru, genel görüşme ve gensoru yoluyla kullanır.

Belediye Meclisinin 04/01/2020 tarih 8 sayılı kararı ile seçilen meclis üyelerinden Sema BİLGİ, Faruk TAŞKOYAN, Mehmet OKUMUŞ, Asuman KARAKAYAOĞLU ve Ceyhun KINLI'dan oluşan Denetim Komisyonu tarafından 2020 Yılı hesap iş ve işlemlerine ait düzenlenen Denetim Raporu, Belediye Meclisinin 2021 yılı Nisan ayı olağan toplantısında meclis üyelerinin bilgisine sunulmuştur.

II. AMAÇ VE HEDEFLER

A-İDARENİN AMAÇ VE HEDEFLERİ

Amaçlar	Hedefler
1.Herkesi Kapsayan Sürdürebilir Bir Alt Yapı Oluşturmak	1.1. Kent Ekonomisine Katkı Sunacak Şekilde Sürdürülebilir Bir Kent Altyapısı İnşa Edilecek *(Kentsel Altyapı)* 1.2. Yerleşim alanları planlı, güvenli ve sağlam bir şekilde inşa edilecek veya yeniden yapılandırılacak *(Sürdürülebilir Yaşam Alanları)* 1.3. İklim dostu yeşil alanlar ağı oluşturulacak *(Yeşil Altyapı)*
2.Ödemiş'i Yaşam Kalitesi Yüksek ve Ulaşım Ağı Gelişmiş Bir Kente Dönüştürmek	2 1. Ulaşım Türleri Arasında Birbirinin Hareket Kabiliyetini Kısıtlamayan ve Farklı Seçeneklere İzin Veren Sürdürülebilir Bir Ulaşım Sistemi Oluşturulacak *(Şehir İçi Ulaşım)* 2.2. İnsanların ve Tüm Canlıların Sağlıklı Olmaları Desteklenecek, Kentsel Spor Yapma Kültürünün Oluşturulması ve Benimsetilmesinin Sağlanması *(Sağlık ve Spor)* 2.3. Herkesin Güvenilir, Sürdürülebilir ve Uygun Fiyatlı Enerjiye Erişimi Desteklenecek *(Erişilebilir ve Temiz Enerji)*
3.Ödemiş Ekonomisini, Yenilikçi ve Girişimci Bir Ekosisteme Kavuşturmak ve Şehrin Coğrafi Karakterine Yaslanarak Geliştirmek	3.2. Yerel, Ulusal ve Küresel Ortaklıklar ve Farklı Sektörler Arasında Uyumun Teşvik Edildiği Bir İklim Yaratılacak *(Sürdürülebilir Gelişme İçin Ortaklıklar)* 3.3. Herkes için Tam Zamanlı, Üretken ve Yenilikçi Bir İş Ortamı Sağlanacak ve Yoksulluğun Ödemiş›deki Her Türlü Şekli Azaltılacak *(Yoksulluğun Azaltılması)* 3.4. Gıda Güvenliği Sağlanacak, Beslenme İyileştirilecek ve Sürdürülebilir Tarım Desteklenecek *(Gıdaya Erişim)* 3.5. Ödemiş'in Tanıtım ve Turizmi Desteklenerek, Dünya Ölçeğinde Bir Buluşma Merkezi Olması Sağlanacak *(Dünya Kenti İzmir)*
4.Ödemişlileri Kendilerine Dair Kararlara Katabilmek, Kararları Şeffaf ve Denetlenebilir Hale Kavuşturmak Ve Kent Hakkı Ve Aidiyetini İzmir Kültürünün Ayrılmaz Bir Parçası Haline Getirmek	4.1. Barışçıl ve Herkesi Kapsayan Toplumsal Mutabakat Teşvik Edilecek, Herkesin Adalete Erişimine; İnsanların ve Tüm Canlıların Haklarının Savunulmasına Destek Verilecek *(Barış ve Adalet)* 4.2. Kent Yaşamında Toplumsal Cinsiyet Eşitliği Desteklenecek, Kadınların Toplumdaki Konumu Güçlendirilecek; Çocuklara, Gençlere ve tüm Dezavantajlı Topluluklara Eşit Yaşam Hakkı Sağlanacak *(Cinsiyet Eşitliği, Çocuklar, Gençler ve Dezavantajlı Topluluklar)* 4.3. Ödemiş'in Ürettiği Değer ve Refah İlçenin Tüm Mahallelerinde Dengeli Bir Şekilde Dağılacak *(Eşitsizlikleri Azaltılması)* 4.4. Güvenliğin, huzurun ve kent hakkının korunduğu bir toplumsal ortam oluşturulacak *(Kent Hakkı ve Aidiyeti)*
5.Ödemiş'in Doğa İle Uyumlu Yaşamın Türkiye'deki Örnek Şehirlerinden Biri Haline Getirmek	5.1. Sürdürülebilir atık yönetimi ve geri dönüşüm mekanizmaları geliştirilecek *(Geri Dönüşüm)* 5.2. Tarım Alanları, Ekosistemi Koruyacak Şekilde Geliştirilecek; Doğal Alanların ve Biyolojik Çeşitliliğin Kaybı Durdurulacak *(Ekosistem Bütünlüğü)*
6.Ödemiş'i Yaşayarak Öğrenmenin Bölgedeki Öncü Noktalarından Biri Yapmak Ve Yenilikçi Fikirlerin Ortaya Çıktığı Bir Kent İklimi Oluşturmak	6.1. Tüm insanları kapsayan, yenilikçi, eşit, kaliteli ve yaşayarak öğrenme imkânları sağlanacak ve herkes için hayatları boyunca öğrenme fırsatları desteklenecek *(Yaşayarak Öğrenme)* 6.2. Kurumsal kapasite ve işleyiş daha etkin, ekonomik ve verimli hale getirilecek *(Kurumsal Kaynak Yönetimi)*
7.İzmir'i Ege, Akdeniz Ve Dünya Kültürlerinin Üretim Alanlarından Biri Haline Getirmek	7.1. Kültür ve sanat üretiminin yaşamın tüm alanlarıyla buluştuğu bir sosyal iklim oluşturulacak *(Kültür Üretimi)* 7.2. Ödemiş›in Kadim Kültür Varlıklar Korunarak Yeniden Yaşamın Bir Parçası Haline Getirilecek *(Kültürün Yaşatılması)* 7.3. Ödemiş, Ulusal ve Uluslararası Kültür ve Sanatların Buluşma Noktası Haline Gelecek *(Dünya Sanatları)*

B- TEMEL POLİTİKALAR VE ÖNCELİKLER

Katılımcı bir anlayışla tüm kentlilerimize eşit bir şekilde sunduğumuz hizmet ve faaliyetlerimizin, koordineli ve sistematik bir yapıda ilerleyişinin sağlanması amacıyla stratejik faaliyet alanları oluşturulmuş ve bu alanlara yönelik ulusal bazlı makro planlar ve sektörel planlar göz önünde bulundurularak amaçlar, hedefler ve performans hedefleri geliştirilmiştir. 2021 Mali Yılı Performans Programı kapsamında yer alan performans hedeflerinin gerçekleştirilmesine yönelik temel politika ve önceliklerimiz stratejik faaliyet alanları bazında aşağıda ayrı ayrı değerlendirilmiştir:

Kent Ekonomisine Katkı Sunacak Şekilde Sürdürülebilir Bir Kent Altyapısı İnşa Edilmesi, Yerleşim Alanları Planlı, Güvenli ve Sağlam Bir Şekilde İnşa Edilecek veya Yeniden Yapılandırılması, İklim Dostu Yeşil Alanlar Ağı Oluşturulması için 11. Kalkınma Planı'nın "Yaşanabilir Şehirler Sürdürülebilir Çevre" gelişme ekseni; KENTGES'in "Yerleşmelerin Mekan ve Yaşam Kalitesinin Artırılması" ve "Yerleşmelerin Ekonomik ve Toplumsal Yapılarının Güçlendirilmesi" gelişme ekseni; İzmir Bölge Planı'nın "Yüksek Yaşam Kalitesi" " stratejik öncelikleri dikkate alınarak "Kentsel Altyapı", "Sürdürülebilir Yaşam Alanları" ve "Yeşil Altyapı" Stratejik Alanı'nda 3 performans hedefi geliştirilmiştir.

Ulaşım Türleri Arasında Birbirinin Hareket Kabiliyetini Kısıtlamayan ve Farklı Seçeneklere İzin Veren Sürdürülebilir Bir Ulaşım Sistemi Oluşturulması, İnsanları ve Tüm Canlıların Sağlıklı Olmalarının Desteklenmesi, Kentsel Spor Yapma Kültürünü Oluşturulması ve Benimsetilmesinin Sağlanması, Herkesin Güvenilir, Sürdürülebilir ve Uygun Fiyatlı Enerjiye Erişiminin Desteklenmesi için 11. Kalkınma Planı'nın "Yaşanabilir Şehirler Sürdürülebilir Çevre" ve "Nitelikli İnsan, Güçlü Toplum" "Rekabetçi Üretim ve Verimlilik" gelişme ekseni, KENTGES'in "Yerleşmelerin Mekan ve Yaşam Kalitesinin Artırılması" gelişme ekseni ve İzmir Bölge Planı'nın "Yüksek Yaşam Kalitesi" ve "Güçlü Ekonomi" stratejik öncelikleri dikkate alınarak "Şehir İçi Ulaşım", "Sağlık ve Spor" ve "Erişilebilir ve Temiz Enerji" Stratejik Alanı'nda 3 performans hedefi geliştirilmiştir.

Ödemiş'in Yeni Yatırımların, Teknolojik İnovasyonların ve Yaratıcı Sanayilerin Cazibe Alanı Haline Gelmesi için Uygun Bir Ekosistem Oluşturulması, Yerel, Ulusal ve Küresel Ortaklıklar ve Farklı Sektörler Arasında Uyumun Teşvik Edildiği Bir İklim Yaratılması, Herkes için Tam Zamanlı, Üretken ve Yenilikçi Bir İş Ortamı Sağlanması ve Yoksulluğun Ödemiş›deki Her Türlü Şeklinin Azaltılması, Gıda Güvenliği Sağlanması, Beslenmenin İyileştirilmesi ve Sürdürülebilir Tarımın Desteklenmesi, Ödemiş'in Tanıtım ve Turizmin Desteklenmesi, Dünya Ölçeğinde Bir Buluşma Merkezi Olmasının sağlanması için 11. Kalkınma Planı'nın "Rekabetçi Üretim ve Verimlilik" ve "Nitelikli

İnsan, Güçlü Toplum» gelişme eksenleri, KENTGES'in "Yerleşmelerin Mekan ve Yaşam Kalitesinin Artırılması" gelişme ekseni ve İzmir Bölge Planı'nın : "Güçlü Ekonomi" ve "Güçlü Toplum" stratejik öncelikleri dikkate alınarak "Sürdürülebilir Ekonomik Büyüme", "Sürdürülebilir Gelişme İçin Ortaklıklar", "Yoksulluğun Azaltılması", "Gıdaya Erişim" ve "Dünya Kenti İzmir" Stratejik Alanı'nda 5 performans hedefi geliştirilmiştir.

Barışçıl ve herkesi kapsayan toplumsal mutabakatın teşvik edilmesi, herkesin adalete erişimine; İnsanların ve tüm canlıların haklarının savunulmasına destek verilmesi, kent yaşamında toplumsal cinsiyet eşitliğinin desteklenmesi, kadınların toplumdaki konumunun güçlendirilmesi; Çocuklara, gençlere ve tüm dezavantajlı topluluklara eşit yaşam hakkı sağlanması, Ödemiş'in ürettiği değer ve refahın ilçenin tüm mahallelerinde dengeli bir şekilde dağılması, güvenliğin, huzurun ve kent hakkının korunduğu bir toplumsal ortam oluşturulması için 11. Kalkınma Planı'nın "Rekabetçi Üretim ve Verimlilik", "Nitelikli İnsan, Güçlü Toplum" ve "Yaşanabilir Şehirler Sürdürülebilir Çevre" gelişme eksenleri, KENTGES'in "Yerleşmelerin Ekonomik ve Toplumsal Yapılarının Güçlendirilmesi" gelişme ekseni ve İzmir Bölge Planı'nın "Yüksek Yaşam Kalitesi" ve "Güçlü Toplum" stratejik öncelikleri dikkate alınarak "Barış ve Adalet", "Cinsiyet Eşitliği, Çocuklar, Gençler ve Dezavantajlı Topluluklar", "Eşitsizlikleri Azaltılması" ve "Kent Hakkı ve Aidiyeti" Stratejik Alanı'nda 4 performans hedefi geliştirilmiştir. Sürdürülebilir Atık Yönetimi ve Geri Dönüşüm Mekanizmalarının Geliştirilmesi, Tarım Alanlarının, Ekosistemi Koruyacak Şekilde Geliştirilmesi; Doğal Alanların ve Biyolojik Çeşitliliğin Kaybının Durdurulmasının sağlanması için 11. Kalkınma Planı'nın "Rekabetçi Üretim ve Verimlilik", "Yaşanabilir Şehirler Sürdürülebilir Çevre" gelişme eksenleri, KENTGES'in "Yerleşmelerin Mekan ve Yaşam Kalitesinin Artırılması" gelişme ekseni ve İzmir Bölge Planı'nın "Güçlü Ekonomi" ve "Yüksek Yaşam Kalitesi" stratejik öncelikleri dikkate alınarak "Geri Dönüşüm" ve "Ekosistem Bütünlüğü" Stratejik Alanı'nda 2 performans hedefi geliştirilmiştir.

Tüm İnsanları Kapsayan, Yenilikçi, Eşit, Kaliteli ve Yaşayarak Öğrenme İmkanları Sağlanması ve Herkes İçin Hayatları Boyunca Öğrenme Fırsatlarının Desteklenmesi, Kurumsal Kapasite ve İşleyişin Daha Etkin, Ekonomik ve Verimli Hale Getirilmesinin sağlanması için 11. Kalkınma Planı'nın "Rekabetçi Üretim ve Ve-

rimlilik" ve "Yaşanabilir Şehirler Sürdürülebilir Çevre", gelişme eksenleri, KENTGES'in "Yerleşmelerin Ekonomik ve Toplumsal Yapılarının Güçlendirilmesi" gelişme ekseni ve İzmir Bölge Planı'nın "Güçlü Toplum" ve "Güçlü Ekonomi" stratejik öncelikleri dikkate alınarak "Yaşayarak Öğrenme" ve "Kurumsal Kaynak Yönetimi" Stratejik Alanı'nda 2 performans hedefi geliştirilmiştir.

Kültür ve Sanat Üretiminin Yaşamın Tüm Alanlarıyla Buluştuğu Bir Sosyal İklim Oluşturulması, Ödemiş'in Kadim Kültür Varlıklarının Korunarak Yeniden Yaşamın Bir Parçası Haline Getirilmesi, Ödemiş, Ulusal ve Uluslar Arası Kültür ve Sanatların Buluşma Noktası Haline Gelmesinin sağlanması için 11. Kalkınma Planı'nın "Nitelikli İnsan, Güçlü Toplum" ve "Rekabetçi Üretim ve Verimlilik" gelişme eksenleri, KENTGES'in "Yerleşmelerin Mekan ve Yaşam Kalitesinin Artırılması" gelişme ekseni ve İzmir Bölge Planı'nın "Güçlü Ekonomi" stratejik öncelikleri dikkate alınarak "Kültür Üretimi", "Kültürün Yaşatılması" ve "Dünya Sanatları" Stratejik Alanı'nda 3 performans hedefi geliştirilmiştir.

ÖDEMİŞ BELEDİYESİ'NİN KALİTE POLİTİKASI

Katılımcı yönetim ve sosyal belediyecilik anlayışıyla yasal şartlar ve mevzuatlar çerçevesinde, halkımızın memnuniyetini sürekli kılarak sürdürülebilir kalkınma hedefi doğrultusunda; tarihi ve kültürel değerlere sahip çıkan, kentsel yaşam kalitesini ve kentlilik bilincini arttıran, gıda, çevre, iş sağlığı ve güvenliği bilincini yüksek tutan, sürekli gelişen, şeffaf ve ulaşılabilir değer anlayışına sahip bir belediye olmayı taahhüt ederiz.

III. FAALİYETLERE İLİŞKİN BİLGİ VE DEĞERLENDİRMELER

A-MALİ BİLGİLER

Ödemiş Belediyesinin 2021 Mali Yılı Bütçesinin uygulama sonuçları ve temel mali tablolara ilişkin açıklamalar aşağıda yer almaktadır.

1- Bütçe Uygulama Sonuçları

a) Gelir Bütçesi

Ödemiş Belediyesinin 2021 yılı için öngörülen toplam 147.000.000,00 TL gelir bütçesinde yıl sonu itibariyle %107 oranında 156.680.160,70 TL'lik gelir tahakkuku gerçekleşmesi sağlanmıştır.

Alınan Bağış ve Yardımlar: 2021 yılında 2.618.247,98 TL tahakkuk ettirilerek %64 oranında gerçekleşme sağlanmıştır.

Sermaye Gelirleri: 2021 yılında 6.116.102,50 TL tahakkuk ettirilerek %38 oranında gerçekleşme sağlanmıştır.

Vergi Gelirleri: 2021 yılında 25.096.704,76 TL tahakkuk ettirilerek %105 oranında gerçekleşme sağlanmıştır.

Teşebbüs ve Mülkiyet Gelirleri: 2021 yılında 55.211.240,59 TL tahakkuk ettirilerek %133 oranında gerçekleşme sağlanmıştır.

Diğer Gelirler: 2021 yılında 67.637.864,87 TL tahakkuk ettirilerek %110 oranında gerçekleşme sağlanmıştır.

2021 YILI BÜTÇE GELİRLERİ TABLOSU			
Açıklama	Bütçe İle Tahmin Edilen	2021 Yılı Tahakkuku	Gerçekleşme Oranı (%)
VERGİ GELİRLERİ	23.795.000,00	25.096.704,76	105
TEŞEBBÜS VE MÜLKİYET GELİRLERİ	41.392.000,00	55.211.240,59	133
ALINAN BAĞIŞ VE YARDIMLAR	4.067.000,00	2.618.247,98	64
DİĞER GELİRLER	61.538.000,00	67.637.864,87	110
SERMAYE GELİRLERİ	16.208.000,00	6.116.102,50	38
TOPLAM	**147.000.000,00**	**156.680.160,70**	**107**

b) Gider Bütçesi

Ödemiş Belediyesinin, 2021 yılı için öngörülen 147.000.000,00 TL ve devreden 23.008.988,64 TL ile birlikte toplam 170.008.988,64 TL gider bütçesinde yıl sonu itibariyle %95 oranında 161.856.968,35 TL'lik gerçekleşme sağlanmıştır.

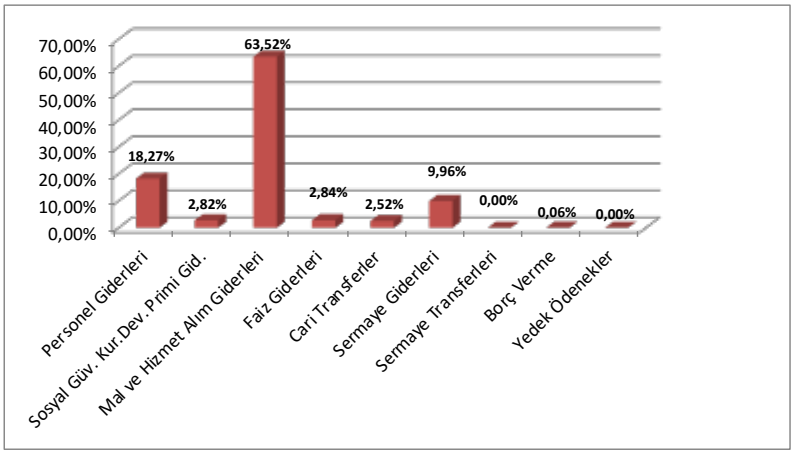

Personel Giderleri: Toplam bütçe içinde gerçekleşme payı ise %18,27 düzeyindedir.

Sosyal Güvenlik Kurumu Prim Giderleri: Toplam bütçe içinde gerçekleşme payı ise %2,82 düzeyindedir.

Mal ve Hizmet Alımları Giderleri: Toplam bütçe içinde gerçekleşme payı ise %63,52 düzeyindedir.

Faiz Giderleri: Toplam bütçe içinde gerçekleşme payı ise %2,84 düzeyindedir.

Cari Harcamalar: Toplam bütçe içinde gerçekleşme payı ise %2,52 düzeyindedir.

Sermaye Giderleri: Toplam bütçe içinde gerçekleşme payı ise %9,96 düzeyindedir.
Borç Verme: Toplam bütçe içinde gerçekleşme payı ise %0,06 düzeyindedir.

2021 Yılı Bütçe Giderleri Tablosu							
Hesap Adı	Geçen Yıldan Devreden Ödenek	Bütçe İle Verilen Ödenek	Aktarmayla		Net Bütçe Ödeneği Toplamı	Ödenen Bütçe Gideri	Gerçekleşme Oranı (%)
			Eklenen (+)	Düşülen (-)			
PERSONEL GİDERLERİ	0,00	30.467.000,00	1.185.145,16	1.635.376,35	30.016.768,81	29.574.694,41	98,53
SOSYAL GÜV. KUR. DEV. PRİMİ GİD	0,00	5.413.000,00	115.000,00	810.768,81	4.717.231,19	4.565.387,35	96,78
MAL VE HİZMET ALIM GİDERLERİ	0,00	75.861.000,00	29.159.000,00	1.604.000,00	103.416.000,00	102.815.780,43	99,42
FAİZ GİDERLERİ	0,00	4.600.000,00	3.000,00	0,00	4.603.000,00	4.602.301,88	99,98
CARİ TRANSFERLER	0,00	2.956.000,00	1.373.000,00	199.000,00	4.130.000,00	4.084.447,94	98,90
SERMAYE GİDERLERİ	23.008.988,64	13.542.000,00	0,00	13.575.000,00	22.975.988,64	16.114.356,34	70,14
SERMAYE TRANSFERLERİ	0,00	1.000,00	0,00	1.000,00	0,00	0,00	0,00
BORÇ VERME	0,00	10.000,00	340.000,00	250.000,00	100.000,00	100.000,00	100,00
YEDEK ÖDENEKLER	0,00	14.150.000,00	0,00	14.100.000,00	50.000,00	0,00	0,00
TOPLAM	**23.008.988,64**	**147.000.000,00**	**32.175.145,16**	**32.175.145,16**	**170.008.988,64**	**161.856.968,35**	**95,20**

2021 YILI İLLER BANKASI YATIRIM KREDİ FAİZ VE ANAPARA ÖDEMELERİ			
DÖNEMİ	ANAPARA	FAİZ	TOPLAM
OCAK	251.671,94	333.894,42	585.566,36
ŞUBAT	254.197,42	331.368,94	585.566,36
MART	256.748,22	328.818,14	585.566,36
NİSAN	262.166,59	332.330,12	594.496,71
MAYIS	270.284,43	330.252,88	600.537,31
HAZİRAN	339.479,71	326.623,72	666.103,43
TEMMUZ	343.714,62	324.671,25	668.385,87
AĞUSTOS	347.471,31	321.199,55	668.670,86
EYLÜL	350.955,46	317.454,59	668.410,05
EKİM	354.474,53	313.935,52	668.410,05
KASIM	358.028,91	310.381,14	668.410,05
ARALIK	361.618,94	306.791,11	668.410,05
TOPLAM	3.750.812,08	3.877.721,38	7.628.533,46

2021 yılında merkezi yönetimden gelen toplam paylardan belediyemize tahakkuk eden brüt tutar 102.279.344,09 olup, bunun 30.145.573,14 TL'si büyükşehir, 10.048.524,39 TL'si su kanal payı olmak üzere %39,30'lık kısmı kesilmiştir. 1.230.431,55 TL'lik ortaklık payı kesintisinden sonra 60.854.815,04 TL banka hesabımıza gelir olarak yazılmıştır.

2021 YILI İLLER BANKASI PAYLARI DÖKÜMÜ							
Ay	Brüt Tahakkuk	Su Kanal Payı	Büyükşehir Payı	Toplam Kesinti	Net Tahakkuk	Ortaklık Payı Kesintisi	Net Tahsilat
Ocak	9.347.625,95	920.497,25	2.761.491,74	3.681.988,99	5.665.636,96	112.713,95	5.552.923,01
Şubat	7.597.059,52	750.515,96	2.251.547,88	3.002.063,84	4.594.995,68	91.899,91	4.503.095,77
Mart	7.428.540,15	733.867,88	2.201.603,63	2.935.471,51	4.493.068,64	89.861,37	4.403.207,27
Nisan	9.261.058,52	911.651,47	2.734.954,40	3.646.605,87	5.614.452,65	111.630,79	5.502.821,87
Mayıs	7.424.906,57	717.178,35	2.151.535,04	2.868.713,39	4.556.193,18	87.817,76	4.468.375,43
Haziran	7.162.109,32	706.945,98	2.120.837,95	2.827.783,93	4.334.325,39	86.564,81	4.247.760,58
Temmuz	8.647.238,46	854.263,48	2.562.790,43	3.417.053,91	5.230.184,55	104.603,69	5.125.580,86
Ağustos	6.864.674,14	678.163,37	2.034.490,12	2.712.653,49	4.152.020,65	83.040,41	4.068.980,24
Eylül	7.945.664,35	784.954,74	2.354.864,23	3.139.818,97	4.805.845,38	96.116,91	4.709.728,46
Ekim	12.294.153,83	1.214.543,42	3.643.630,27	4.858.173,69	7.435.980,14	148.719,60	7.287.260,54
Kasım	8.965.565,99	885.711,16	2.657.133,47	3.542.844,63	5.422.721,36	108.454,43	5.314.266,94
Aralık	9.340.747,29	890.231,33	2.670.693,98	3.560.925,31	5.779.821,98	109.007,92	5.670.814,07
TOPLAM	102.279.344,09	10.048.524,39	30.145.573,14	40.194.097,53	62.085.246,56	1.230.431,55	60.854.815,04

BORÇ VE ALACAK BİLGİLERİ TABLOSU (31.12.2021)

BORÇ BİLGİLERİ		ALACAK BİLGİLERİ	
BORCUN TÜRÜ	TUTARI	ALACAĞIN TÜRÜ	TUTARI
A-FAALİYET BORÇLARI	**51.806.887,62**	**A-FAALİYET ALACAKLARI**	**41.350.267,72**
1.Cari Borçlar	51.806.887,62	1.Vergi Gelirleri	9.545.266,41
B-RESMİ KURUM BORÇLARI	**56.900.111,43**	a.Mülkiyet Üzerinden Alınan Vergiler	6.781.264,54
1.SGK-Vergi Dairesi-Emekli Sandığı	56.900.111,43	b.Mal Ve Hizmet Vergileri	2.745.892,81
a.Yapılandırılmış Borçlar (144 Ay Vadeli)	48.153.279,25	c.Harç Gelirleri	18.109,06
b.Yapılandırılmamış Borçlar	8.746.832,18	2.Teşebbüs ve Mülkiyet Gelirleri	24.945.719,81
C-İÇ MALİ BORÇLAR	**46.846.717,70**	a.Hizmet Gelirleri	1.245.444,73
1.İç Mali Borçlar	46.846.717,70	b.Kira Gelirleri	23.700.275,08
1.1.Kısa Vadeli Banka Kredileri (Faizler Dahil)	3.218.118,29	3.Diğer Gelirler	6.491.373,63
TEB Kredisi (Faizler Dahil-Son Taksit 26.12.2022)	3.218.118,29	a.Harcamalara Katılım Payları	3.912.567,39
1.2.Uzun Vadeli Banka Kredileri	43.628.599,41	b.Gecikme Faizi,Ceza Gelirleri	2.565.554,58
İller Bankası (Borçlanma Tutarı)	43.628.599,41	c. Diğer Çeşitli Gelirler	13.251,66
(84 Ay -180 Ay Geri Ödemeli, Faizler Dahil)		**B-DİĞER FAALİYET ALACAKLARI**	**367.907,87**
D-DERNEK, BİRLİK vb.KURULUŞ BORÇLARI	**615.866,16**	1.Mülkiyet Satış Gelirleri	367.907,87
İzmir Kalkınma Ajansı	615.866,16		
E-PERSONEL BORÇLARI	**1.101.378,40**		
a-Devreden Bademli Bel.Kıdem Teşvik Borçları	0,00		
b-Muhasebede Kayıtlı Davalık İşçi Dosyaları	80.000,00		
c-Kadrolu İşçi Kıdem Tazminatları	0,00		
d-Kadrolu İşçi İkramiyeleri Borçları	1.021.378,40		
GENEL TOPLAM	**157.270.961,31**	**GENEL TOPLAM**	**41.350.267,72**

FONKSİYONEL SINIFLANDIRMA CETVELİ

FONKSİYONEL KOD	AÇIKLAMA	NET BÜTÇE ÖDENEĞİ	BÜTÇE GİDERİ	GERÇEKLEŞME ORANI
01	GENEL KAMU HİZMETLERİ	46.978.854,84	46.652.437,62	99,31%
03	KAMU DÜZENİ VE GÜVENLİK HİZMETLERİ	7.279.000,00	7.241.422,45	99,48%
04	EKONOMİK İŞLER VE HİZMETLER	18.231.000,00	18.166.345,96	99,65%
05	ÇEVRE KORUMA HİZMETLERİ	23.885.000,00	23.877.189,69	99,97%
06	İSKAN VE TOPLUM REFAHI HİZMETLERİ	46.071.988,64	38.849.684,91	84,32%
07	SAĞLIK HİZMETLERİ	5.999.000,00	5.977.557,41	99,64%
08	DİNLENME, KÜLTÜR VE DİN HİZMETLERİ	18.700.145,16	18.306.677,61	97,90%
10	SOSYAL GÜVENLİK VE SOSYAL YARDIM HİZMETLERİ	2.864.000,00	2.785.652,70	97,26%
	GENEL TOPLAM	170.008.988,64	161.856.968,35	95,20%

BÜTÇE GİDERLERİNİN KURUMSAL SINIFLANDIRILMASI TABLOSU (01.01.2021-31.12.2021)							
KOD				AÇIKLAMA	BÜTÇE İLE VERİLEN (TL)	GERÇEKLEŞEN HARCAMA (TL)	GERÇEKLEŞME ORANI (%)
I	II	III	IV				
46	35	27	2	ÖZEL KALEM	1.147.000,00	1.124.175,61	98,01
46	35	27	5	İNSAN KAYNAKLARI VE EĞİTİM MD.	2.260.000,00	2.225.486,09	98,47
46	35	27	11	DESTEK HİZMETLERİ MÜDÜRLÜĞÜ	24.031.000,00	24.016.994,38	99,94
46	35	27	18	YAZI İŞLERİ MÜDÜRLÜĞÜ	2.370.000,00	2.308.663,15	97,41
46	35	27	24	HUKUK İŞLERİ MÜDÜRLÜĞÜ	1.005.000,00	983.153,62	97,83
46	35	27	30	EMLAK VE İSTİMLAK MÜDÜRLÜĞÜ	2.503.000,00	1.942.132,93	77,59
46	35	27	31	ETÜT VE PROJE MÜDÜRLÜĞÜ	450.000,00	423.632,06	94,14
46	35	27	32	FEN İŞLERİ MÜDÜRLÜĞÜ	35.667.887,61	32.689.915,59	91,65
46	35	27	35	İMAR İŞLERİ MÜDÜRLÜĞÜ	7.231.101,03	3.619.125,26	50,05
46	35	27	36	İŞLETME VE İŞTİRAKLER MÜD.	14.384.000,00	14.375.856,56	99,94
46	35	27	37	KÜLTÜR VE SOSYAL İŞLER MÜD.	7.510.000,00	7.501.633,53	99,89
46	35	27	38	MALİ HİZMETLER MÜDÜRLÜĞÜ	11.090.000,00	10.979.709,22	99,01
46	35	27	39	MUHTARLIK İŞLERİ MÜDÜRLÜĞÜ	4.585.000,00	4.549.768,65	99,23
46	35	27	40	PARKLAR VE BAHÇELER MÜD.	10.818.000,00	10.751.038,58	99,38
46	35	27	41	SAĞLIK İŞLERİ MÜDÜRLÜĞÜ	5.999.000,00	5.977.557,41	99,64
46	35	27	42	SOSYAL YARDIM İŞLERİ MÜD.	2.814.000,00	2.744.209,87	97,52
46	35	27	43	TEMİZLİK İŞLERİ MÜDÜRLÜĞÜ	23.885.000,00	23.877.189,69	99,97
46	35	27	44	VETERİNERLİK İŞLERİ MÜDÜRLÜĞÜ	385.000,00	379.863,70	98,67
46	35	27	45	YAPI KONTROL MÜDÜRLÜĞÜ	550.000,00	499.346,56	90,79
46	35	27	46	ZABITA MÜDÜRLÜĞÜ	7.279.000,00	7.241.422,45	99,48
46	35	27	47	STRATEJİ GELİŞTİRME MÜD.	40.854,84	40.854,84	100,00
46	35	27	48	RUHSAT VE DENETİM MÜD.	170.000,00	140.607,40	82,71
46	35	27	49	TARIMSAL HİZMETLER MÜD.	3.462.000,00	3.410.625,70	98,52
46	35	27	50	GENÇLİK VE SPOR HİZM. MÜD.	372.145,16	54.005,50	14,51
				TOPLAM	170.008.988,64	161.856.968,35	95,20

2.Temel Mali Tablolara İlişkin Açıklamalar

2021 YILI BÜTÇE BİLANÇO			
AKTİF HESAPLAR		PASİF HESAPLAR	
I.Dönen Varlıklar	**72.649.564,94**	**III.Kısa Vadeli Yabancı Kaynaklar**	**104.551.726,02**
10. Hazır Değerler	1.635.514,66	32.Kısa Vadeli İç Mali Borçlar	7.593.098,95
11.Menkul Kıymet ve Varlıklar	18.629,49	32.Faaliyet Borçları	52.908.266,02
12.Faaliyet Alacakları	40.112.815,80	33.Emanet Yabancı Kaynaklar	5.850.879,91
14.Diğer Alacaklar	731.176,23	36.Ödenecek Diğer Yükümlülükler	30.968.540,72
15.Stoklar	0,00	37.Borç ve Gider Karşılıkları	2.105.984,19
16.Ön Ödemeler	670.836,72	38.Gelecek Aylara Ait Gelirler ve Gider Tahakkukları	5.124.956,23
19.Diğer Dönen Varlıklar	29.480.592,04	**IV.Uzun Vadeli Yabancı Kaynaklar**	**49.967.974,97**
II.Duran Varlıklar	**284.312.906,25**	40.Uzun Vadeli İç Mali Borçlar	25.609.367,32
22.Faaliyet Alacakları	1.430.664,30	47.Borç ve Gider Karşılıkları	9.795.997,05
24.Mali Duran Varlıklar	8.931.132,39	48.Gelecek Yıllara Ait Gelirler ve Gider Tahakkukları	14.562.610,60
25.Maddi Duran Varlıklar	273.951.109,56	**V.Öz Kaynaklar**	**202.442.770,20**
		50.Net Değer	209.226.723,44
		57.Geçmiş Yıllar Olumlu Faaliyet Sonuçları	8.634.039,59
		58.Geçmiş Yıllar Olumsuz Faaliyet Sonuçları	-24.751.985,37
		59.Dönem Faaliyet Sonuçları	9.333.992,54
AKTİF TOPLAMI	356.962.471,19	PASİF TOPLAMI	356.962.471,19
IX.Nazım Hesaplar	**21.073.019,49**	**IX.Nazım Hesaplar**	**21.073.019,49**
91.Nakit Dışı Teminat ve Kişilere Ait Menkul Kıymet Hesapları	6.396.726,82	91.Nakit Dışı Teminat ve Kişilere Ait Menkul Kıymet Hesapları	6.396.726,82
92.Taahhüt Hesapları	14.676.292,67	92.Taahhüt Hesapları	14.676.292,67
GENEL TOPLAM	378.035.490.68	GENEL TOPLAM	378.035.490.68

3.Mali Denetim Sonuçları

Belediyelerin faaliyetleri ile ilgili olarak 5393 sayılı Belediye Kanunu ve 5018 sayılı Kanun gereğince denetimler yapılmaktadır.

Kurumumuzun 2021 yılı faaliyetleri ile ilgili olarak 5393 sayılı belediye Kanununun 25 inci maddesi gereğince Meclis Denetim Komisyonu tarafından 2021 yılında denetim yapılmıştır.

Denetim Komisyonu tarafından düzenlenen rapor, Belediye Meclisinin Nisan 2021 dönemi olağan toplantısında meclis üyelerinin bilgisine sunulmuştur.

ÖDEMİŞ BELEDİYESİ

B. PERFORMANS BİLGİLERİ

1. Faaliyet ve Proje Bilgileri

KENTSEL ALT YAPI

Altyapı
Sürdürülebilir Yaşam Alanları
Yeşil Altyapı

1.1.KENTSEL ALT YAPI

Altyapı çalışmalarının ve mevcut altyapının bakım-onarım faaliyetlerinin eşgüdüm içerisinde yürütülmesi

AMAÇ 1	Herkesi Kapsayan Sürdürebilir Bir Alt Yapı Oluşturmak
Hedef	**Faaliyetler**
1.1. Kent Ekonomisine Katkı Sunacak Şekilde Sürdürülebilir Bir Kent Altyapısı İnşa Edilecek.	**1.1.1**: Yol Düzenlenmesi İçinde Otoparklar Oluşturulması **1.1.2**: İmar Planında Yeni Yollar Açılması **1.1.3**: Muhtelif Yerlerde Asfalt Kaplama Yapılması **1.1.4**: Muhtelif Yerlerde Yama ve Tranşe Yapılması **1.1.5**: Muhtelif Yerlerde Parke Kaplama Yapılması **1.1.6**: Kaldırımlar Yapılması **1.1.7**: Arazi Yollarının Rehabilitasyonu Yapılması **1.1.8**: Yeni Arazi Yolları Açılması

FEN İŞLERİ MÜDÜRLÜĞÜ

Otopark Çalışmaları

Cumhuriyet Mahallesi Polat Sokakta 30 araç, Kuvvetli Mahallesi Tekelli Parkında 20 araç kapasiteli, Süleyman Demirel Mahallesi 1041 Sokakta 25 ara kapasiteli olmak üzere;

Bu dönemde 3 noktada, toplamda 75 araç kapasiteli otopark ve otopark cebi düzenleme çalışması gerçekleştirilmiştir.

Yeni Açılan Yol Çalışmaları

İmar Yolları

Birgi mahallesinde imar yolu açma çalışması yapıldı. Süleyman Demirel Mahallesi 1119 sokakta yol düzenleme çalışması yapıldı.

Bu dönemde 2800 m2 yeni imar yolu açılmıştır.

Bağlantı yolları
Dolaylar - Mursallı Mahallesi bağlantı yolu,
Kızılca - Süleymanlar Mahallesi bağlantı yolu

Kadastral (Arazi) yolları
-Bıçakçı Mahallesi Cumayanı mevkii,
-Birgi Mahallesi,
-Bucak Mahallesi,
-Çaylı Mahallesi,
-Ertuğrul Mahallesi 450 parsel ile 135 ada 1 parsel arası,
-Ertuğrul Mahallesi 139 ada 13 parsel giden çıkmaz yol,
-Gölcük Mahallesi 254 ada 2 parselden 255 ada 3 parsele giden üretim yolu,
-Zeytinlik mevkii 422 ada 1 parsel 437 ada 32 parsel arası,
-Hacıhasan Mahallesi Karadut ve Fındıklı mevkii,
-Karadoğan Mahallesi,
-Sekiköy Mahallesi Alabaş mevkii,
-Uzundere Mahallesi,
-Üzümlü Mahallesi 33 parsele giden yolu,
-Yeniceköy Mahallesi,
-Olmak üzere yeni kadastrol (arazi) yol açma çalışmaları yapılmıştır.

Bu dönemde toplamda 55.709,8 m2 kadastral yol açma çalışması yapılmıştır.

Rehabilite Edilen Yollar
Alaşarlı Mahallesi
Bademli Mahallesi
Balabanlı Mahallesi
Beyazıtlar Mahallesi
Bıçakçı Mahallesi
Birgi Mahallesi
Bozcayaka Mahallesi
Bozdağ Mahallesi
Bucak Mahallesi
Büyükavulcuk Mahallesi
Cevizalan Mahallesi
Çaylı Mahallesi
Demircili Mahallesi
Demirdere Mahallesi
Dolaylar Mahallesi
Emirli Mahallesi
Emmioğlu Mahallesi
Ertuğrul Mahallesi
Gerçekli Mahallesi
Gereli Mahallesi
Gölcük Mahallesi
Güney Mahallesi
Günlüce Mahallesi
Hamam Mahallesi
Hürriyet Mahallesi
İlkkurşun Mahallesi
İnönü Mahallesi
Karadoğan Mahallesi
Karakova Mahallesi
Kayaköy Mahallesi
Kaymakçı Mahallesi
Kazanlı Mahallesi
Kemenler Mahallesi
Kemer Mahallesi
Kerpiçlik Mahallesi
Kızılca Mahallesi
Kızılcaavlu Mahallesi
Konaklı Mahallesi
Köseler Mahallesi
Kurucuova Mahallesi
Kuvvetli Mahallesi
Küçükavulcuk Mahallesi
Küçükören Mahallesi
Küre Mahallesi
Mescitli Mahallesi
Meşrutiyet Mahallesi
Mursallı Mahallesi
Oğuzlar Mahallesi
Ovacık Mahallesi
Ovakent Mahallesi
Pirinççi Mahallesi
Sekiköy Mahallesi
Seyrekli Mahallesi
Suçıktı Mahallesi
Süleyman Demirel Mahallesi
Süleymanlar Mahallesi
Şirinköy Mahallesi

Tekke Mahallesi
Tosunlar Mahallesi
Türkmen Mahallesi
Türkönü Mahallesi
Umurbey Mahallesi
Uzundere Mahallesi
Üçeylül Mahallesi
Üzümlü Mahallesi
Veliler Mahallesi
Yeniceköy Mahallesi
Yeniköy Mahallesi
Yeşilköy Mahallesi
Yılanlı Mahallesi
Yolüstü Mahallesi
Yusufdere Mahallesi
Zafer Mahallesi
Mahallelerindeki ulaşım ve üretim yollarında dolgu tesfiye çalışmaları yapılmıştır.

Bu dönemde 2.859.430 m2 yola malzeme serilerek dolgu ve tesviye çalışması yapılmıştır.

Rehabilite Edilen Yollar (Asfalt Kırığı)
- Gölcük Mahallesi,
- Demirdere Mahallesi,

olmak üzere kırık asfalt kaplama ile yol rehabilitesi yapılmıştır.

Bu dönemde 2,5 km üretim yolu kırık asfalt kaplama yapılmıştır.

Asfalt Çalışmaları
Akıncılar Mahallesi,
Alaşarlı Mahallesi,
Bademli Mahallesi,
Bayırlı Mahallesi Boğaz yolu,
Bıçakçı Mahallesi,
Ovacık Mahallesi,
Birgi Mahallesi,
Bozdağ Mahallesi,
Bucak Mahallesi,
Büyükavulcuk Mahallesi,
Cevizalan Mahallesi,
Cumhuriyet Mahallesi Yeşim ve Piri Reis sokak,
Eski garaj içi,
Çamyayla Mahallesi,
Çaylı Mahallesi,
Demircili Mahallesi,
Gereli Mahallesi,
Gölcük Mahallesi-Mursallı Mahallesi arası,
Gölcük Mahallesi Zeytinlik mevkii,
Günlüce Mahallesi,
Hacıhasan Mahallesi,
Horzum Mahallesi,
Kaymakçı Mahallesi,
Kemer Mahallesi,
Kerpiçlik Mahallesi,
Kızılcaavlu Mahallesi,
Köfündere Mahallesi,
Köseler Mahallesi,
Kutlubeyler Mahallesi,
Kuvvetli Mahallesi,
Orhangazi Mahallesi,
Pirinççi Mahallesi,
Seyrekli Mahallesi-Köseler Mahallesi arası,
Süleymanlar Mahallesi,
Şirinköy Mahallesi,
Tekke Mahallesi,
Tosunlar Mahallesi,

Veliler Mahallesi,
Yeniköy Mahallesi,
Yeşilköy Mahallesi,
Zafer Mahallesi,
Olmak üzere asfalt yama çalışması yapılmıştır.

Bu dönemde 13.850 m2 asfalt yama çalışması gerçekleştirilmiştir.

Şarampol Temizlik Çalışmaları
Balabanlı Mahallesi,
Birgi Mahallesi,
Bozcayaka Mahallesi,
Büyükavulcuk Mahallesi,
Demircili Mahallesi,
Emirli Mahallesi,
Emmioğlu Mahallesi,
Ertuğrul Mahallesi,
Gerçekli Mahallesi,
Gereli Mahallesi,
Gölcük Mahallesi,
Günlüce Mahallesi,
Hacıhasan Mahallesi,
Hürriyet Mahallesi,
İlkkurşun Mahallesi,
Karadoğan Mahallesi,
Karakova Mahallesi,
Kayaköy Mahallesi,
Kaymakçı Mahallesi,
Kazanlı Mahallesi,
Kemenler Mahallesi,
Konaklı Mahallesi,
Kuvvetli Mahallesi,
Mescitli Mahallesi,
Ocaklı Mahallesi,
Seyrekli Mahallesi,
Üçeylül Mahallesi,
Yeniceköy Mahallesi,
Yeniköy Mahallesi,
Yolüstü Mahallesi,
olmak üzere şarampol temizliği yapılmıştır.

Bu dönemde toplamda 30 adet mahallenin çeşitli noktalarında şarampol temizliği gerçekleştirilmiştir.

Karla Mücadele Çalışmaları
Bozdağ Mahallesi,
Gölcük Mahallesi,
Artıcak Mahallesi,
Subatan Yaylası,
Horzum Mahallesi,
Bıçakcı (Ovacık) Mahallesi,
Bademli (Kervan Yaylası) Mahallesi,
Kemer Mahallesi,
Yılanlı Mahallesi,
Hacıhasan Mahallesi,
olmak üzere, Müdürlüğümüz ekiplerince 10 farklı

noktada Karla Mücadele çalışmaları yapılmıştır.

Belediye ekiplerimiz, kış aylarda buzlanmayı önlemek için tuz, solüsyon ve kar küreme araçları ile gece ve gündüz olmak üzere iki vardiya halinde görev yaparak yolların sürekli açık kalmasını sağlamaktadır.

İstinat Duvarı Yapım Çalışmaları
Bıçakçı Mahallesi
Birgi Mahallesi
Çağlayan Mahallesi
Kayaköy Mahallesi
Kemer Mahallesi (3 adet)
Veliler Mahallesi
olmak üzere, ekiplerimizce İstinat Duvarı yapım işi gerçekleştirilmiştir.

Bu dönemde toplam 8 adet mahallede istinat duvarı yapılmıştır.

Büz ve Menfez Montajı Çalışmaları
Gölcük Mahallesi (3 adet)
Ovakent Mahallesi (7 adet)
Çaylı Mahallesi (3 adet)
Kaymakçı Mahallesi (3 adet)
Küçükören Mahallesi (3 adet)
olmak üzere Büz ve Menfez/Box montajı çalışmaları yapılmıştır.

Bu dönemde 19 adet Büz ve Menfez/ Box montajı yapılmıştır.

Kilit Parke Taş Kaplama ve Kaldırım Kaplama Çalışmaları

Akıncılar Mahallesi
İnceoğlu sokakta taş tamiratı
Savaş sokakta taş tamiratı
Uzun sokakta taş tamiratı
Yayla caddesinde otopark girişi düzenleme çalışması
Üç Eylül Parkı içi taş tamiratı
Emniyet müdürlüğü önü taş tamiratı
İBB İlçe Koordinatörlük önü taş tamiratı
Hürriyet Caddesi taş tamiratı
Fevzipaşa caddesi doğalgaz taş tamiratları
Kültür caddesi doğalgaz taş tamiratları
Sakarya sokakta doğalgaz taş tamiratları
Asma sokakta doğalgaz taş tamiratları
1. Mahfel sokakta doğalgaz taş tamiratları

Alaşarlı Mahallesi
Muhtelif taş ve bordür tamiratları
Anafartalar Mahallesi
Salkım sokakta kilit parke taş döşeme işi
Salı pazarı çevresinde taş tamiratı
Destan sokak kilit parke taş tamiratı
Sağlık parkı çevresi taş tamiratı
Muhtelif alanlarda kilit parke taş tamiratı
Yurt sokakta kaldırım imalatı
Kooperatif sokakta kaldırım tamiratı
Sağlık caddesi kaldırım düşürme işi

Atatürk Mahallesi
1 Nolu Sağlık Ocağı bahçesi kilit taşı döşeme işi
Tarla sokakta taş tamiratı
İrfan sokakta taş tamiratı
Yeşilyurt caddesinde taş tamiratı
Yarbay caddesinde taş tamiratı
Salı Pazarı içi taş tamiratı
Ulus meydanı taş tamiratı
Hatay caddesi taş tamiratı
Saraçoğlu caddesi no:111 önü taş tamiratı
Muhtelif alanlarda kilit parke taş tamiratı
Denizciler sokakta kaldırım tamiratı
Yarbay caddesi Türkan Saylan Eğitim Kompleksi önü kaldırım düzenleme ve taş tamiratı işi
Park kafe önü kilit parke taş tamiratı
Bademli Mahallesi
Çelebi sokakta kilit parke taş tamiratı

Bengisu Mahallesi
Fidanlık sokakta kaldırım imalatı
Fidanlık sokakta taş tamiratı
Çaldıran Sokak No:38,Gazi Caddesi No:9, Kimyacı Sokakta taş tamiratı
Yayla caddesi kilit parke taş tamiratı
Gazi caddesi kilit parke taş tamiratı

Beyazıtlar Mahallesi
Muhtelif kilit parke taş döşeme işi
Üretim yolunda kilit parke taş döşeme işi
Muhtelif taş tamiratları

Bıçakçı Mahallesi
Köy içi kilit parke taş döşeme
Muhtelif kilit parke taş tamiratları

Birgi Mahallesi
Sekiz Evler önü kilit parke taş kaplama işi
Muhtelif kilit parke taş döşeme işi
Mahalle içi zar taşı tamiratları
Mahalle içi muhtelif kilit parke taş tamiratları
Mahalle meydanında kilit parke taş tamiratı ve kayrak taşı döşeme işi
Taşpazar Kümeevleri kilit parke taşı döşeme işi
Sağlık Ocağı önü kaldırım düzenleme çalışması

Bozdağ Mahallesi
Kırkoluk taş tamiratları

Büyükavulcuk
Mahalle içi muhtelif taş tamiratları

Cumhuriyet Mahallesi
Adalet sokakta kilit parke taş döşeme işi
Piri Reis sokakta kilit taşı döşeme işi
Eski Garaj çevresi kilit parke taş tamiratı
Talatpaşa caddesi kilit parke taş tamiratı
Beyler sokakta kilit parke taş tamiratı
Ceylin Atik parkı içerisinde kilit taşı tamiratı
Garaj önü orta refüj taş tamiratı
Ahrandı sokakta taş tamiratı
Atatürk caddesi no:50 önü taş tamiratı
Muhtelif alanlarda taş tamiratları
Talatpaşa caddesi kaldırım dekoratif taş tamiratı
Kurtuluş caddesi kaldırım kilit parke taş döşeme işi
Kırlangıç sokak no:8 önü kaldırım imalatı
Selvi sokakta kilit parke taş tamiratı

Çayır Mahallesi
Mahalle içi kilit parke taş döşeme işi

Çaylı Mahallesi
Genişletme yapılan yollarda kilit taşı ve bordür döşeme çalışması
Fidanlık sokakta kilit parke taş döşeme işi
Mahalle içi muhtelif taş tamiratları

Demircili Mahallesi
Mahalle içi muhtelif taş tamiratları
Meydan düzenleme taş ve bordür tamiratı

Demirdere Mahallesi
Muhtelif kilit parke taş döşeme işi

Emmioğlu Mahallesi
2. Bahçe sokak taş tamiratı

Ertuğrul Mahallesi
Mahalle merkezinde kilit parke taş döşeme işi
Mahalle içi muhtelif taş tamiratı işleri
Mahalle içi kaldırım taşı tamiratı

Gerçekli Mahallesi
Mahalle içi kilit parke taşı döşeme işi
Muhtelif mahalle içi kilit parke taş tamiratı

Gereli Mahallesi
Mahalle içi muhtelif kilit parke taş döşeme işi
Kavakkuyu mevkii kilit parke taş döşeme işi

Gölcük Mahallesi
Gölpark merdiven yapımı arnavut taşı döşeme işi
Tilkili sokak kilit parke taş döşeme işi

Günlüce Mahallesi
Mahalle içi kilit parke taş döşeme işi
Yukarı küme evleri sokak taş döşeme işi
Mahalle içi kilit parke taş tamiratı
Mahalle içi kaldırım düzenleme çalışması
Köy girişi kaldırım düzenleme kilit parke taş döşeme işi
Merkezde kaldırım düzenleme çalışması

Hürriyet Mahallesi
408 ada 12 parsel kilit parke taş döşeme işi
Muhtelif kilit parke taş tamiratları
Kamyon garajı önü taş tamiratı
Karşıyaka caddesi kaldırım imalatı
1629 sokak kaldırım imalatı işi
Kırçiçek sokak kaldırım imalatı işi

İlkkurşun Mahallesi
Mahalle içi muhtelif kilit parke taşı döşeme işi
İlkkurşun meydan kaldırım imalat işi

İnönü Mahallesi
Ödemiş Anaokulu kilit parke taş döşeme işi
Mahalle içi muhtelif taş tamiratları
Sefa sokakta kilit parke taş tamiratı
Lise caddesi kilit parke taş tamiratı

Karakova Mahallesi
Mahalle içi muhtelif taş tamiratları

Kayaköy Mahallesi
Mahalle içi kilit parke taş döşeme işi
Mahalle içi muhtelif taş tamiratları

Kaymakçı Mahallesi
Mahalle içi muhtelif kaldırım imalatı işi ve bordür tamiratı

Konaklı Mahallesi
Eğitim sokakta kilit parke taş döşeme
Muhtelif kilit parke taş tamiratları
Ballı sokakta kaldırım imalatı işi

Kuvvetli Mahallesi
Çalışır sokak devamı kilit parke taş döşeme işi
Manyası caddesinde zar taşı tamiratı
Bozdağ caddesi kaldırım imalatı
402 sokak kaldırım imalatı

Küçükavulcuk Mahallesi
Mahalle merkezinde kilit parke taş döşeme

Meşrutiyet Mahallesi
Atilla sokakta kilit taş tamiratı
Ata sokak doğalgaz kazısı taş tamiratları
Yeni cami sokak doğalgaz kazısı taş tamiratı
Şafak sokak doğalgaz kazısı taş tamiratı

Mimar Sinan Mahallesi
Demirci sokak zar taşı tamiratı
Erciyes sokakta kaldırım imalatı

Ocaklı Mahallesi
Mahalle merkezinde kilit parke taş tamiratı

Ovacık Mahallesi
Mahalle merkezi kilit parke taş döşeme işi yapıldı.
Mahalle içi muhtelif kaldırımlarda kilit taş ve bordür işi

Süleyman Demirel Mahallesi
1117 sokakta kilit parke taşı döşeme işi
1066 sokakta kaldırım düzenleme çalışması
1119 sokak kaldırım imalatı işi
1006 sokak kaldırım imalatı işi
1008 sokak kaldırım imalatı işi
1080 sokak kaldırım imalatı işi

Tekke Mahallesi
Mahalle içi kilit parke taş döşeme işi
Mahalle merkezinde kilit parke taş tamiratları

Türkmen Mahallesi
Güllü sokakta kilit parke taş döşeme işi
Ordu caddesinde kaldırım beton ve taş tamiratı

Umurbey Mahallesi
Sebil sokakta kilit parke taş tamiratı
Üzümlü caddesinde kilit parke taş tamiratı
Samsun caddesinde kilit parke taş tamiratı ve kaldırım imalatı işi

Üçeylül Mahallesi
İzmir yolu üzeri kilit parke taş kaplama çalışması

Üzümlü Mahallesi
Mahalle içi kilit parke taş döşeme işi

Yeniköy Mahallesi
Mahalle içi muhtelif taş tamiratları

Yolüstü Mahallesi
Okul önü kilit parke taş döşeme işi
Mahalle içi muhtelif kilit parke taş döşeme işi
Okul yanı kaldırım imalatı

Yusufdere Mahallesi
Mahalle içi kilit parke taş döşeme işi

Zafer Mahallesi
Ahrandı mevki arnavut taşı döşeme işi
Ödemiş Devlet Hastanesi bahçesi kilit parke taş döşeme işi
Yenikent Site içerisi kilit parke taş tamiratları
Kültürpark içi kayrak taşı tamiratları
1365 sokak kaldırım imalatı işi
1352 sokakta kaldırım imalatı
1390 sokakta kaldırım imalatı
1328 sokakta kaldırım imalatı işi
Hulusi Uçaçelik okul karşısı kaldırım düzenleme işi
Tekstil mevkiide muhtelif taş tamiratları
Efe sokakta çöp konteyneri yeri bordür ve taş döşeme işi

Anafartalar Mahallesi
Kooperatif Sokak

Bengisu Mahallesi
Karcı Sokak
Bardakçı Sokak kaldırım
Demirdere Mahallesi
266/27 parselden 212/8 parsele kadar
192/2 parsel ile 209/1 parsel arası
Pazaryeri
187/2 parselden 173/10 parsele kadar
155/8 parselden 155/20 parsele kadar

Hürriyet Mahallesi
1666 Sokak
408/11 parselden 408/9 parsele kadar

Çamlıca Mahallesi
Mezarlık Yolu (329/16 parselden 329/13 parsele kadar)
427/1 parselden 418/1 parsele kadar

Gölcük (Zeytinlik) Mahallesi
Mustafa Kemal Sokak 532/6 parselden 532/3 parsele kadar (eski 4673 parselden başlayan yol)
Özgürlük Caddesi (525/17 parselden 421/4 parsele kadar)
Barış Caddesi (489/13 parselden 489/15 parsele kadar)
485/11 parselden 485/23 parsele kadar
Nil Sokak (417/24 parselden 417/1 parsele kadar)

Bozcayaka Mahallesi
335 parselden 1273 parsele kadar
1437 parselden 1441 parsele kadar
1429 parselden 1460 parsele kadar

İnönü Mahallesi
Temiz Sokak
Çınarlı Sokak

Kazanlı Mahallesi
646 parselden 651 parsele kadar
408 parsel yolu

Süleyman Demirel Mahallesi
1033 Sokak
1024 Sokak
1041 Sokak Otopark
1053 Sokak kaldırım (783/178 parselden 783/122 parsele kadar)

Türkönü Mahallesi
103/5 parselden 103/1 parsele kadar
Düğün Salonu Yeri (188 parsel)

Türkmen Mahallesi
114 Sokak altı 973 ada kaldırım

Ertuğrul Mahallesi
705 parselden 104/8 parsele kadar
991 parselden 105/3 parsele kadar
134/2 parselden 133/8 ve 134/6 parselden 134/4 parsele kadar)

Meşrutiyet Mahallesi
Şafak Sokak

Mimar Sinan Mahallesi
301 Sokak

Kayaköy Mahallesi
Okul Bahçesi
Mezarlık Yanı (1926 parselden 1535 parsele kadar)

Umurbey Mahallesi
Gördesli Sokak
Üçeylül Mahallesi
2.Bahçe Sokak

Zafer Mahallesi
Karaaslanoğlu Sokak devamı
1338 Sokak

İnönü Mahallesi
İşçiler - 1. İşçiler Sokak

Karadoğan Mahallesi
641 parselden 868 parsele kadar
207 parselden 210 parsele kadar
185 parselden 184 parsele kadar

694 parsel önü
693 parsel önü
616 parselden 615 parsele kadar

Ocaklı Mahallesi
1164 parselden 1462 parsele kadar

Bayırlı Mahallesi
Mezarlık Yolu (147/1 parselden 142/40 parsele kadar)
148/12 parselden 148/10 parsele kadar
321/6 parselden 321/2 parsele kadar
320/1 parselden 317/3 parsele kadar
314/16 parselden 314/20 parsele kadar
150/75 parselden 150/70 parsele kadar
150/54 parselden 150/49 parsele kadar
317/22 parselden 317/26 parsele kadar

Gölcük Mahallesi
180/14 parselden 178/2 parsele kadar
178/2 parselden 180/9 parsele kadar
169/13 parselden 169/1 parsele kadar
179/7 parselden 179/8 parsele kadar
179/1 parselden 168/7 parsele kadar
163/17 parselden 163/14 parsele kadar

Kaymakçı Mahallesi
1315 parselden 1278 parsele kadar
Kadalı Sokak - Nehir Sokak (1337-2156-2161-2113 parseller bölgesi)
Jandarma Sokak (4085 parselden 4087 parsele kadar)
Jandarma Sokak (2196 parselden 2194 parsele kadar)
Jandarma Sokak (3944 parselden 3936 parsele kadar)
Jandarma Sokak (4217 parselden 1824 parsele kadar)
Jandarma Sokak (1805 parselden 1802 parsele kadar)

Kuvvetli Mahallesi
Menekşe Sokak

Çaylı Mahallesi
Sağlık Sokak (2071 parselden 2665 parsele kadar)
Dere Sokak (2707 parselden 1778 parsele kadar)

Kızılcaavlu Mahallesi
63 parselden 57 parsele kadar
6 parselden 5 parsele kadar

Alaşarlı Mahallesi
439 parselden 431 parsele kadar
882 parselden 871 parsele kadar
820 parselden 701 parsele kadar
Alaşarlı-Çaylı İlkokulu arası bağlantı yolu (438 parselden 450 parsele kadar ve 710 parselden 950 parsele kadar)

Bayırlı (Boğaz) Mahallesi
160/1 parselden 159/4 parsele kadar
147/35 parselden 147/33 parsele kadar
150/27 parsel ile 148/22 parsel arası
148/22 parsel ile 148/17 parsel arası
149/10 parsel ile 148/16 parsel arası

Uzundere Mahallesi
375 parselden 373 parsele kadar
389 parselden 363 parsele kadar
122 parselden 392 parsele kadar

Birgi Mahallesi
Sinne Sokak (259/36 parselden 263/10 parsele kadar)
18 Evler Yolu (169/5 parselden 169/13 parsele kadar)
Sasalı Küme Evleri

Bozdağ Mahallesi
Turist Sokak

İlçemiz Genelinde, Müdürlüğümüz bünyesinde İhale Usulü ve Müdürlüğümüz Ekiplerince olmak üzere toplamda; 126.485,13 m2 yol kaplama ve 8.852,65 m2 kaldırım imalatı gerçekleştirilmiştir.

Hizmet paydaşımız olan muhtar dernek başkanı ve muhtarlarımızla belirli periyotlarda gruplar halinde ya da genel koordinasyon toplantıları yapılmaktadır.
Bu toplantılarda toplumsal, kentsel ve sosyal sorunlar yetkililerden dinlenmekte, birlikte çözüm geliştirilmektedir.
Ortak yürütülen hizmet faaliyetleri ya da muhtarlarımızın talepleri ile ilgili problemlerin çözümü için uyum ve işbirliği içerisinde görev dağılımı yapılıp, birlikte karar alınmaktadır.
Ayrıca kentimizdeki yaşam kalitesini arttıracak yeni projeler planlanmakta, projelerin hayata geçirilmesi için gerekli çalışmalar ve iş takibi yapılmaktadır.

MUHTARLIK İŞLERİ MÜDÜRLÜĞÜ ÇALIŞMALARI

Kilit Parke Taşma Kaplama ve Taş Tadilatı

Mahalle Muhtarlarımız ve Mahalle sakinleri tarafından Belediyemize gelen kilit taş tadilatı ile ilgili taleplere istinaden, Alaşarlı, Bademli, Beyazıtlar, Bıçakçı, Birgi, Bozdağ, Büyükavulcuk, Çayır, Çaylı, Demircili, Demirdere, Ertuğrul, Gerçekli, Gereli, Gölcük, Günlüce, İlkkurşun, Karakova, Kayaköy, Kaymakçı, Konaklı, Küçükavulcuk, Ocaklı, Ovacık, Tekke, Üzümlü, Yeniköy, Yolüstü, Yusufdere, Çamlıca, Bozcayaka, Kazanlı, Türkönü, Karadoğan, Bayırlı, Kızılcaavlu, Uzundere Mahallelerinde inceleme yapılmış olup, hukuki ve teknik açıdan tadilatı uygun olduğu tespit edilen yollara uygun görüşle kilit taş kaplama yapılması için hazırlanan inceleme raporu Belediyemiz Fen İşleri Müdürlüğüne gönderilmiştir.

Yeni Üretim Yollarının Açılması

Mahalle Muhtarlarımız ve Mahalle sakinleri tarafından Belediyemize gelen yeni üretim yolu açılması ile ilgili taleplere istinaden, Bıçakçı, Birgi, Bucak, Çaylı, Ertuğrul, Gölcük, Hacı Hasan, Karadoğan, Sekiköy, Uzundere, Üzümlü, Yeniceköy Mahallelerinde inceleme yapılmış olup, hukuki ve teknik açıdan yeni yol açılması ve düzenlenmesinde kamu yararı olduğu tespit edilmiş, uygun görüşle bu yolların açılması için hazırlanan inceleme raporu Belediyemiz Fen İşleri Müdürlüğüne gönderilmiştir.

Mevcut Üretim Yollarının Dolgu Malzemesi ile Tesviyesi ve İş Makinesi İle Düzenlenmesi

Mahalle Muhtarlarımız ve Mahalle sakinleri tarafından Belediyemize gelen mevcut üretim yoluna dolgu malzemesi ile dolgu tesviye yapılması ile ilgili taleplere istinaden, Alaşarlı, Bademli, Balabanlı, Beyazıtlar, Bıçakçı, Birgi, Bozcayaka, Bozdağ, Bucak, Büyükavulcuk, Cevizalan, Çaylı, Demircili, Demirdere, Dolaylar, Emirli, Ertuğrul, Gerçekli, Gereli, Gölcük, Güney, Günlüce, Hamam, İlkkurşun, Karadoğan, Karakova, Kayaköy, Kaymakçı, Kazanlı, Kemenler, Kemer, Kerpiçlik, Kızılca, Kızılcaavlu, Konaklı, Köseler, Kurucuova, Küçükavulcuk, Küçükören, Küre, Mescitli, Mursallı, Oğuzlar, Ovacık, Ovakent, Pirinççi, Sekiköy, Seyrekli, Suçıktı, Süleymanlar, Şirinköy, Tekke, Tosunlar, Türkönü, Uzundere, Mahallelerinde inceleme yapılmış olup, incelenen üretim yollarının dolgu malzemesi ile tesviye çalışması yapılmasının hukuki ve teknik açıdan uygun görüşle çalışmanın yapılması için hazırlanan inceleme raporu Belediyemiz Fen İşleri Müdürlüğüne gönderilmiştir.

Üretim Yollarına Beton Büz ve Boru Montajları

Mahalle Muhtarlarımız ve Mahalle sakinleri tarafından Belediyemize gelen üretim yolu üzerine muhtelif yerlere konulmak üzere beton büz veya körüğe boru ile ilgili taleplere istinaden, Gölcük, Ovakent, Çaylı, Kaymakçı, Küçükören Mahallelerinde inceleme yapılmış olup, incelenen üretim yollarının muhtelif yerlere konulmak üzere büz veya körüğe boru konulması hukuki ve teknik açıdan tadilatı uygun olduğu tespit edilmiş ve uygun görüşle ihtiyaç olan malzemeler ile hazırlanan inceleme raporu Belediyemiz Fen İşleri Müdürlüğüne gönderilmiştir.

Asfalt Yama ve Kaplama

Mahalle Muhtarlarımız ve Mahalle sakinleri tarafından Belediyemize gelen asfalt kaplama, asfalt yama veya filler ile ilgili taleplere istinaden, Alaşarlı, Bademli, Bayırlı, Bıçakçı, Birgi, Bozdağ, Bucak, Büyükavulcuk, Cevizalan, Çamyayla, Çaylı, Demircili, Gereli, Gölcük, Günlüce, Hacıhasan, Horzum, Kaymakçı, Kemer, Kerpiçlik, Kızılcaavlu, Köfündere, Köseler, Kutlubeyler, Orhangazi, Pirinççi, Seyrekli, Süleymanlar, Şirinköy, Tekke, Tosunlar, Veliler, Yeniköy, Yeşilköy Mahallelerinde inceleme yapılmış olup, Belediyemiz sorumluluğundaki kamu yollarına uygun malzeme dökülmesi hukuki ve teknik açıdan uygun olduğu tespit edilmiş ve uygun görüşle hazırlanan inceleme raporu Belediyemiz Fen İşleri Müdürlüğüne gönderilmiştir.

Umumi Tuvalet Yapımı ve Tuvalet Tadilatı

Mahalle Muhtarlarımız ve Mahalle sakinleri tarafından Belediyemize gelen yeni umumi tuvalet yapılması veya mevcut tuvalet tadilatı ile ilgili taleplere istinaden, Bademli, Balabanlı, Beyazıtlar, Bıçakçı, Birgi, Bozdağ, Bucak, Çaylı, Demirdere, Dolaylar, Emirli, Ertuğrul, Gerçekli, Gereli, Gölcük, Hacıhasan, Işık, Karadoğan, Kayaköy, Kaymakçı, Kazanlı, Kemer, Kızılca, Kızılcaavlu, Köseler, Kutlubeyler, Küçükören, Küre, Ocaklı, Ortaköy, Ovakent, Pirinççi, Seyrekli, Süleymanlar, Tosunlar, Üzümlü, Yeniköy Mahallelerindeki mevcut tuvaletlerin tadilatının yapılmasının hukuki ve teknik açıdan uygun olduğu tespit edilmiş ve uygun görüş alınarak yeni umumi tuvalet yapılması ve bazılarının tadilatı için hazırlanan inceleme raporu ve fotoğraflar Belediyemiz Fen İşleri Müdürlüğüne gönderilmiştir.

Fen İşleri Müdürlüğü Umumi Tuvalet Yapımı ve Tadilatları

Bademli Mahallesi umumi tuvaletin kanal tıkanıklığı giderilmiştir.

Balabanlı Mahallesi umumi tuvaletin çeşme tamiratları yapılmıştır.

Beyazıtlar Mahallesi umumi tuvalet üzeri çatı yapım çalışmaları tamamlanmıştır.

Bıçakçı Mahallesi eski umumi tuvalet yıkılarak, yeni umumi tuvalet binası inşa edilmiştir. Ovacık yaylası umumi tuvaletin su boruları tamiratı ve çatı tamirat işleri yapılmıştır.

Birgi Mahallesi Dervişağa Konağı umumi tuvaletin tamiratı yapılmıştır.

Birgi Mahallesi muhtelif umumi tuvaletin tesisat tamiratı yapılmıştır.

Birgi Mahallesi muhtelif umumi tuvaletin tesisat kanal tıkanıklığı giderilmiştir.

İmamı Birgivi önü umumi tuvaletin ana hat tamirat çalışmaları yapılmıştır.

Birgi mahallesi muhtelif umumi tuvaletlerin çeşme tamiratları yapılmıştır.

Birgi mahallesi Eski Su Fabrikası umumi tuvaletin tesisat yenileme çalışmaları yapılmıştır.

Bozdağ Mahallesinde umumi tuvaletin/tuvaletlerin 4 farklı zamanda tesisat kontrol ve tamiratları yapılmıştır.

Bucak Mahallesi umumi tuvaletin/tuvaletlerin 2 farklı zamanda tesisat tamiratı çalışmaları yapılmıştır.

Cumhuriyet Mahallesi Köşebaşı camii yanı tuvaletin tesisat tamiratları yapılmıştır.

Çaylı Mahallesi 2 adet umumi tuvaletin tesisat tamiratı yapılmıştır.

Çaylı Mahallesi 1 adet umumi tuvaletin derz yenileme çalışmaları yapılmıştır.

Demirdere Mahalle caminin umumi tuvalet yenileme ve tadilat çalışmaları yapılmıştır.

Dolaylar Mahallesi umumi tuvaletin tesisat bakım ve onarımı yapılmıştır.

Emirli Mahallesi umumi tuvalet üstü örtü yapım işlemi ve kanal tıkanıklığı giderilmesi işi tamamlanmıştır.

Ertuğrul Mahallesi umumi tuvalet taşı montajı ve tuvalet tesisatı yenileme çalışması yapılmıştır.

Gerçekli Mahallesi İlkokulu tuvaleti yenileme çalışmaları yapılmıştır.

Gereli Mahallesinde 1 adet yeni umumi tuvalet binası inşa edilmiştir.

Gölcük Mahallesinde 5 ayrı zamanda umumu tuvaletin/tuvaletlerin muhtelif tesisat tamiratları, klozet değişimleri yapılmıştır.

Gölpark' ta bulunan umumi tuvaletin tesisat yenileme ve montaj çalışmaları ile kapı ve seperatör montaj çalışmaları yapılmıştır.

Zeytinlik İncepınar mevkide bulunan umumi tuvaletin tadilat çalışmaları yapılmıştır.

Hacıhasan Mahallesi umumi tuvaletin tıkanıklığının giderilmesi çalışmaları ve seramik yenileme çalışmaları yapıldı, ayrıca tesisat yenileme çalışmaları yapılmıştır.

Işık Mahallesi umumi tuvalet kanal yapım çalışması yapılmıştır.

Karadoğan Mahallesi ilkokulu tuvaletinin çatı tamiratı ve boya yenileme çalışmaları yapılmıştır.

Kayaköy Mahallesi umumi tuvaletin tesisat ve seramik tamiratları yapılmıştır.

Kaymakçı Mahallesi Merkez köy kahvehanesi bay/bayan tuvaleti yapımı tamamlanmıştır.

Kaymakçı mahallesi umumi tuvalet seramik yenilenmesi işi, kapı montajı ve doğrama tamiratları yapılmıştır.

Kazanlı Mahallesi umumi tuvaletin lavabo ve sifon değişimleri ile tesisat tamiratları yapılmıştır.

Kemer Mahallesi Kemer Mahallesi umumi tuvaletin temiz su tesisat bakım ve onarım işleri ile fayans tadilatı, derz yenileme çalışmaları yapılmıştır.

Kızılca Mahallesi umumi tuvaletin tesisat tamirat işleri yapıldı. Umumi tuvaletin tesisat kontrolleri yapılarak eksikler giderilmiş, ayrıca tuvalet binası iyileştirme çalışması yapılmıştır.

Köseler Mahallesi Muhtarlık binasında bulunan umumi tuvaletin tesisat tamiratı yapılmıştır.

Kutlubeyler Mahallesi umumi tuvaletin tesisat tamirat ve yenileme çalışmaları yapılmıştır.

Küçükören Mahallesi umumi tuvaletin zemin seramik yenileme çalışmaları yapılmıştır.

Başören' de umumi tuvaletin tesisat tamirat çalışmaları yapılmıştır.

Küre Mahallesi umumi tuvaletin kanal tamirat ve yenileme çalışmaları yapılmıştır.

Ocaklı Mahallesi Muhtarlık üzeri bayan tuvaleti binası inşa edilmiştir.

Ortaköy Mahallesi umumi tuvalet tesisat kanal tıkanıklığı giderilmesi çalışması yapılmıştır.

Ovakent Mahallesi umumi tuvalet çeşme tamiratları

yapılmıştır.

Pirinççi Mahallesi düğün salonu yanı yeni tuvalet binası inşa edilmiştir.

Seyrekli Mahallesi umumi tuvaletin çeşme değişimleri ve tesisat tamiratları yapılmıştır.

Süleymanlar Mahallesi umumi tuvaletin tesisat yenileme çalışmaları yapılmıştır.

Tosunlar Mahallesi umumi tuvaletin çeşme değişimi yapıldı, tesisat arızaları giderilmiştir.

Umurbey Mahallesi Sanayi sitesinde bulunan 7 farklı umumi tuvaletlerin tesisat ve muhtelif tamiratları yapılmıştır. Cumhuriyet caddesinde umumi tuvaletin tesisat yenileme çalışması tamamlanmıştır.

Üzümlü Mahallesi umumi tuvaletin tesisat tamiratları yapılmıştır.

Yeniköy Mahallesi cami arkası umumi tuvalet binası inşa edilmiştir.

Zafer Mahallesi 1350 sokakta prefabrik tuvalet montajı yapılmıştır.

Bu dönemde 6 adet yeni umumi tuvalet binası, 1 adet prefabrik umumi tuvalet ve 40 ayrı mahallede 61 kez mevcut tuvaletlerin tamiratları/iyileştirme çalışmaları yapılmıştır.

Muhtarlık İşleri Müdürlüğü Arıtma Tesisine Yönelik Çalışmalar

Çamlıca Mahallesinde İzsu Genel Müdürlüğünce yapılması planlanan arıtma tesisinin yeri belirlenmiş ve mülkiyet Belediyemize ait Çamlıca Mahallesi 336 ada 7 parselin kadastral haritası ve aplikasyon krokisi çıkartılarak İzsu Genel Müdürlüğüne dosya şeklinde gönderilmiştir. Ayrıca Köseler-Kayaköy, Yusufdere, Bülbüller, Seyrekli ve Sekiköy Mahalleleri arıtma tesisi yapılması için yer önerilmiştir.
Bıçakçı ve Pirinççi Mahallelerinin atık sularının tek arıtma tesisinde çözümlenmesi amacıyla için İzsu Genel Müdürlüğünce yapılması planlanan atıksu arıtma tesisi yeri belirlenmiş olup mülkiyeti Belediyemize ait Pirinççi Mahallesi 239 parselin kadastral haritası üzerine plan kotesi işlenerek açıklama raporu ile birlikte resmi yazımız ile İzsu Genel Müdürlüğüne dosya şeklinde gönderilmiştir.

Fırın Yapım ve Tadilatları

Mahalle Muhtarlarımız ve Mahalle sakinleri tarafından Belediyemize gelen yeni fırın veya mevcut fırın tadilatı ile ilgili taleplere istinaden, Muhtarlık İşleri Müdürlüğümüz tarafından inceleme yapılmış, talep edilen yerlere fırın yapılmasının veya tadilatının yapılmasının hukuki ve teknik açıdan uygun olduğu tespit edilmiş ve uygun görüşle hazırlanan inceleme raporu Belediyemiz Fen İşleri Müdürlüğüne gönderilmiştir.

Fen İşleri Müdürlüğü Fırın Yapım ve Tadilatları

Bıçakçı Mahallesi 2 adet köy fırını

Birgi Mahallesi 1 adet köy fırını iyileştirme çalışması

Ertuğrul Mahallesi 1 adet köy fırını

Gereli Mahallesi 1 adet köy fırını

Işık Mahallesi 1 adet köy fırını

Kaymakçı Mahallesi 2 adet köy fırını iyileştirme çalışması

Kemer Mahallesi Başalan Yaylası fırın imalatı işi

Kuvvetli Mahallesi 1 adet mevcut fırın önü örtü yapım işi

Küçükavulcuk Mahallesi 1 adet köy fırını

Sekiköy Mahallesi Küsküt Mevki 1 adet köy fırını

Bu dönemde 8 adet yeni fırın, 4 adet mevcut fırın iyileştirmesi yapılmıştır.

Çeşme Yapımı ve Kaynak Suyu Kullanımları

İlçemiz Çağlayan, Dolaylar, Mursallı ve Günlüce Mahallelerindeki arazilerin sulanması için Subatan Yaylasından gelen ve bu mahallelerin içinden geçen mevsimine göre ortalama 7 ay akan dere bulunduğu ve bu dere suyunun boşa aktığı ve mahalle halkının bu sudan yeterince istifade edemediği görülmüştür.. Boşa akan bu suyun önüne set yapılarak gölet yapılması için gerekli evraklar hazırlanarak 26.03.2021 tarih ve 6361 sayılı yazımız ile İzmir Büyükşehir Belediye Başkanlığı Tarımsal Hizmetler Dairesi Başkanlığına gönderilmiştir.

Ayrıca Muhtarlık İşleri Müdürlüğümüze gelen kaynak suyunun umumi çeşmelerde ve tesislerde kullanılması ile ilgili taleplere istinaden mahallelerde inceleme yapılmış olup, söz konusu imalatlarda kamu yararı olduğu tespit edilmiş ve uygun görüşle kaynak suyunun umumi çeşmeye bağlanması için hazırlanan inceleme raporu Belediyemiz Fen İşleri Müdürlüğüne gönderilmiştir.

Fen İşleri Müdürlüğü Çeşme Yapımı ve Tadilatları

Gölcük yolu Avcılar çeşmesi sıvaları ve mermer montajı yapılmıştır.

Gölcük yolu 2'inci çeşme sıvaları yapıldı. Mermer montajı tamamlanmıştır.

Kaymakçı Mahallesi köy çeşmesi tesisat yenileme çalışmaları yapılmıştır.

Kemer - Başalan yolu 2 adet köy çeşmesi yapım işi tamamlanmıştır.

Kurucuova Mahallesi Okul bahçesi çeşme yapımı tamamlanmıştır.

Ovacık Mahallesi köy çeşmesi yapım işi tamamlanmıştır.

Bu dönemde 4 adet mahallede köy çeşmesi yapım işi ve 3 adet mevcut çeşmenin tamirat yapım işi çalışmaları gerçekleştirilmiştir.

Muhtarlık Binası Yapım ve Tadilatları

Muhtarlarımız tarafından Belediyemize gelen Muhtarlık Binası tadilatı ile ilgili taleplere Muhtarlık İşleri Müdürlüğümüzce inceleme yapılmış olup, mülkiyeti Belediyemize ait Muhtarlık Binalarının tadilatının yapılması hukuki ve teknik açıdan uygun olduğu tespit edilmiş ve uygun görüşle söz konusu tadilatın yapılması için hazırlanan inceleme raporu ve fotoğraflar Fen İşleri Müdürlüğüne gönderilmiştir.

Fen İşleri Müdürlüğü Muhtarlık Ofisleri Bakım ve Tadilatları

Bengisu Mahallesi muhtarlık ofisinde tabela montajı

Beyazıtlar Mahallesi muhtarlık ofisi korkuluk imalatı ve montajları

Büyükavulcuk Mahallesi muhtarlık binası önü örtü

Demircili Mahallesi muhtarlık ofisi boya ve tesisat yenileme çalışmaları

Emmioğlu Mahallesi muhtarlık ofisi bank yerleri değiştirilerek tamiratları

Ertuğrul Mahallesi umumi tuvalet taşı montajı ve tesisat yenileme çalışmaları

Hürriyet Mahallesi muhtarlık ofisi önü şıngıl örtü montajı

İlkkurşun Mahallesi muhtarlık binası ve depo çatı alınlıklarının kaplanması işi

İnönü Mahallesi muhtarlık ofisi açılır kapı raf tamiratları

Kayaköy Mahallesi muhtarlık ofisi önü sundurma imalatı

Kazanlı Mahallesi muhtarlığı kapı tamiratı işi

Köseler Mahallesi muhtarlık binası sıva, tesviye, laminant parke döşeme işi, korkuluk demirlerinin montaj işi ve boya çalışmaları

Kurucuova Mahallesi muhtarlık ofisi kapı kilit sökümü ve yenisinin montajı

Küçükavulcuk Mahalesi muhtarlık binası bodrum kapı kilidi yenilendi. Yeni kapı imalatı ve montajı yapıldı. Depo kilidi değişimi yapıldı. Muhtarlık önü bank montajı

Mimarsinan Mahallesi muhtarlık ofisi arkası şıngıl tamiratı

Süleyman Demirel Mahallesi muhtarlık ofisi tuvaletinin tıkanıklık arızası giderildi, ofise levha montajı

Türkmen Mahallesi muhtarlık ofisi muhtelif tadilat çalışmaları

Umurbey Mahallesi muhtarlığı önündeki banklar

Uzundere Mahallesi muhtarlığına tahsis edilen taşınmazın tadilat çalışmaları

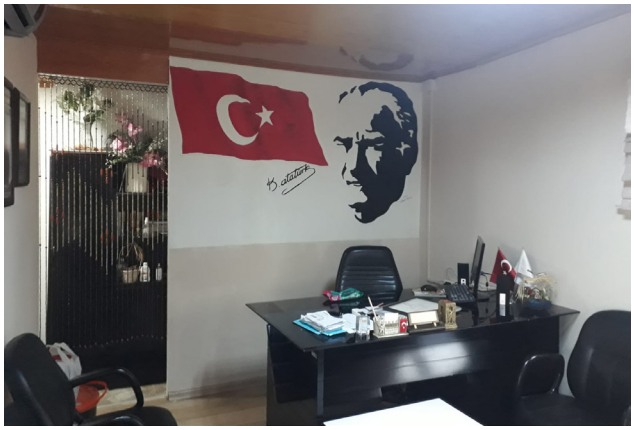

Bu dönemde 19 adet Muhtarlık Ofisinin tadilat ve iyileştirme çalışmaları yapılmıştır.

Fen İşleri Müdürlüğü Düğün Salonları Bakım ve Tadilatları

Bozcayaka Mahallesi düğün salonu çatı su giderleri montajı

Bucak Mahallesi düğün salonu duvar örüm çalışmaları

Demircili Mahallesi düğün salonu altı duvar örme işlemi ve sıva yapım işleri

Demirdere Mahallesi düğün salonu demir kapı tamiri, kilit değişimi ve tel çit montaj işleri

Kayaköy Mahallesi düğün salonu korkuluk demiri boya işleri

Kaymakçı Mahallesi düğün salonu çatı tamiratı çalışmaları

Ortaköy Mahallesi düğün salonu kanal tesisat işi

Pirinçci Mahallesi düğün salonu kanal bağlantı, foseptik ve parsel bacası yapım işleri

Üçkonak Mahallesi düğün salonu boya işleri

Yeniköy Mahallesi düğün salonu üstü çatı tamiratı ile plastik tavan imalatı ve sıva, boya çalışmaları

Bu dönemde 10 adet mevcut düğün salonlarının muhtelif tamiratları ve talepler doğrultusunda eksiklikleri giderilmiştir.

Merasim Yeri Düzenlemeleri

Birgi Mahallemizde Mülkiyeti Belediyemize ait eski su fabrikası binasının su aboneliği işlemlerine başlanmış olup, yazlık merasim yeri olarak halkın hizmetine sunulmuştur.

Büst Yapımı ve Tadilatları

Muhtarlık İşleri Müdürlüğümüzce muhtarlarımız tarafından Belediyemize gelen Atatürk büstünün bakım ve tadilatı ile ilgili taleplere istinaden yerinde inceleme yapılmış, mahalle içinde Atatürk Büstünün tadilatı ve çevre düzenlemesi yapılması uygun görülmüştür. Büst yapımı ve tadilatı için hazırlanan inceleme raporu Fen İşleri Müdürlüğüne gönderilmiştir.

Fen İşleri Müdürlüğü Anıt – Büst Yapımı ve Tadilatları

Birgi,

Kaymakçı,

Yolüstü,

Ocaklı,

Yeniceköy,

Veliler mahallerinde bulunan Atatürk büstlerinin muhtelif tamirat işleri yapıldı.

Bu dönemde 6 ayrı mahallede mevcut büstün muhtelif tamirat/bakım/onarım çalışmaları yapılmıştır.

Alternatif Bağlantı Yolları

İlçemiz Bayırlı-Boğaz-Tekke Mahallesini bağlayacak alternatif bağlantı yolu için çalışmalar devam etmektedir. Ayrıca Dolaylar-Mursallı Mahallesi ve Kızılca-Süleymanlar Mahallesi bağlantı yolu açma çalışmaları yapılmıştır.

Fen İşleri Müdürlüğü Diğer Bakım/Onarım/Tamirat Çalışmaları

Belediye Kadın Yaşam Merkezi

Boya işi ve fayans derz yenileme işleri

Tesisat tamirat işleri

Tuvalet kapı tamiratları, kapı ve pencere menteşe değişimleri

Havuz derz tamirati çalışmaları

Huzurevi Binası

Huzurevi tuvaletlerinin tesisat tamiratları

Huzur evi mutfak boya işi, tesisat tamiratları, mutfak dolabı montaj işleri

Kültür Merkezi Binası

Oda boyama işleri ve sahne bakım onarım işleri

Belediye Hizmet Binası

Muhtelif kapı tamirati işleri

Çay ocağı dolap tamiratları

Çatı tamiratı

Tesisat tamiratı

Dolap ve raf yapım işi

Belediye binası encümen odası boyama işlemi

Belediye hizmet binası engelli tuvaletinin tesisat tamirat ve yenileme çalışmaları

Boya işleri

Cumhuriyet Mah. Atatürk Caddesi No:11 Belediye Ek Hizmet Binası
Alçı ve boya çalışmaları

Engelli rampası yapım işi

Çay Ocağı tesisatları ile dolaplarının imalat ve montajı

Belediye 2.Ek hizmet binası boya işleri

Belediye 2.Ek hizmet binası arşiv odası raf yapımı ve montajı

Belediye 2. Ek hizmet binası altı emlak istimlak servisi vezne için ofis yapım çalışması

Atatürk Mahallesi Enstitü Caddesi no:1 Belediye Ek Hizmet Binası
Duvar örüm, boya yapım ve wc derz yapım çalışmaları

Sosyal Yardım İşleri Müdürlüğü Binası
Kanal patlağı tamiratı

Sağlık İşleri Müdürlüğü Binası
Oda boyama, dolap montajı, masa sandalye tamiratı, sıva-boya işleri, tesisat bakım-onarım, demir korkuluk tamiratları, pencere kapı tamiratları ve dosya dolabı yapım işleri

Umumi tuvaletin lavabo ve tesisat işleri

Zabıta Müdürlüğü Binası
Arşiv duvar yapımı, bina ve oda boyama işi

Ödemiş Büyük Cami önü Zabıta kulübesi boya çalışmaları

İmar Şehircilik Müdürlüğü
Masa sandalye tamirat işleri

İşletme İştirakler Müdürlüğü
Masa ve dolap tamir işleri

Destek Hizmetler Şantiyesi
Atatürk büstü ve mermer yenileme işi

Şantiye düzenleme ve araç otopark alanı düzenleme çalışmaları

Şantiye içi sıhhi tesisat döşeme çalışmaları

İnsan Kaynakları ve Eğitim Müdürlüğü
Dolap imalat ve montajları

Mali Hizmetler Müdürlüğü
Mali hizmetler müdürlüğü dolap ve kapak tamiratları

Muhtarlık İşleri Müdürlüğü
Muhtarlık İşleri Müdürlüğü tuvaletinin tesisat ve derz tamiratı

Masa ve dolap montajları

Taypark
Çit tamiratları

Jeneratör üzerine örtü imalatı

Mutfak genişletme ve fayans döşeme işi

Sıva yapım işi

Boya yenileme çalışmaları

Restoran tesisat montajı

Taypark Hipodrom Tribün boya işi ,, separatör montajı, kapı tamiratları

Taypark Hipodrom altındaki umumi tuvaletin tesisat tamiratı

Çocuk oyun grubu tamirat çalışmaları

Gölpark
Gölpark kamelya yapım işi

Gölpark pis su kanal bağlantısı ve tesisat tamiratları

Gölpark boya işleri yapıldı. Ağaç kenarlarına ahşap saksılık imalatı

Tuvalet kapıları ve seperatör montajları

Kapı ve pencere montajları

Ahşap salıncak montajı

Bulaşıkhane üzeri örtü yapım işi

Demir korkuluk imalat ve montajları

Tarımsal Hizmetler Müdürlüğü
Konaklı Mahallesinde Tarımsal Hizmetler Müdürlüğü Sera Yeri betonlama işi, yeni umumi tuvalet inşası

Veterinerlik İşleri Müdürlüğü
Tesisat tamiratı, dolap montajları, kafes tadilatları, kedi kafesi yapım işi çalışmaları

2 adet kamera direği montajı

Kız Konukevi
Tesisat tamiratı işlemleri

Emlak İstimlak Müdürlüğü
Emlak istimlak müdürlüğü dolap imalatı çalışmaları

Tanzim Satış Yeri
Tanzim satış yeri iki adet çeşme ve tesisat montajı

Tanzim satış ahşap kanepe, saksılık yapımı ve boyama çalışmaları

Tanzim satış yeri rögar imalatı ve depolarda yer sifonu büyütülmesi çalışmaları

Ahrandı Restoran
Ahrandı Gazino tesisat onarım işleri ve mutfak dolaplarının ayak montajları

Kalorifer tesisat bağlantıları

Boya yenileme işleri

Çay bahçesi merdivenlerinin boya işi

Bozdağ Şelale Restoran
Bozdağ Şelale restoran boya yapım işleri ve mermer montajı

Bozdağ Mahallesi Kırkoluk Tesisleri
Bozdağ Kırkoluk mescidi tamirat ve boya çalışmaları

Türkan Saylan Eğitim Kompleksi

Eğitim kompleksi yanı bahçe duvarı boya çalışmaları

Eğitim kompleksi kapı arkası takozlar ve korniş montaj çalışmaları

Eğitim Kompleksi tesisat çalışmaları ve eksikliklerin giderilmesi çalışmaları

Eğitim kompleksi güvenlik kulübesi montaj çalışmaları

Eğitim kompleksi mutfak dolabı tamiratları ve muhtelif derz dolgu çalışmaları

Eğitim kompleksi mermer montaj çalışmaları

Baki Marmara Parkı
Çatı, oluk, kilit taşı ve havuz derzi tamiratları

Çamlık Parkı
Umumi tuvaletlerin tesisat bakım-onarımı

Bordür boyama işleri

Eski Garaj Kahvehanesi
Kahvehane sıva tamiratı

Salı Pazarı Kafeterya
Tuvalet tesisat tamiratları

Kafeteryada çatıda akan kısımlar gerekli tadilat

Park Kafe
Tuvaletin derzlerinin yenilemesi işi

Engelsiz Kahve
Muhtelif ahşap yenileme, bakım onarım çalışmaları

Umumi tuvaletin tadilat çalışmaları

Kültürpark
Tesisat onarım işleri

Kültür Park hatıra salıncağı montaj işlemi

Kültür Park mescid kapı tamirat çalışması, Kültür park kadın mescidi abdest alma yeri tadilatı ve tesisat yenileme çalışmaları

Kültürpark içi umumi tuvalet ve iş yerleri çatısı şingıl tamiratları

Kültürpark Düğün Salonu
Kültürpark düğün salonu muhtelif masa ve sandalye tamiratları

Sıva ve boya çalışmaları

Yağmur oluk iniş hatları

Nikah Sarayı dış bölüme yeni bulaşık yeri

Kültürpark düğün salonu umumi tuvaletin tesisat bakım onarım çalışmaları

Belediye Yazlık Düğün Salonu
Su hattı taşınması çalışmaları

Birgi Mahallesi
Birgi (Eski) Belediye Hizmet Binası boya yapım işi ve bay - bayan tuvaletin muhtelif tamirat işleri ile lavabo montaj işleri

Turizm Ofisi önü sedir montajı işi

Kütüphane önü örtü yapım işi, boya işi, raf montajı

Dervişağa Konağı dolap montaj işi, boya işi, ahşap doğrama işleri yapıldı, havuz derzleri yenilenmesi

İmamı Birgivi çatı ve oluk bakım-onarımı

Birgi Mahallesi Yeşilova sineması altı dükkan tadilat, boya yenileme ve doğrama çalışmaları

Birgi Mahallesi Eski Su Fabrikası
Bina içi boya işleri

4 adet aydınlatma direği dikim işi

Birgi Mahallesi Lojman
Belediyemize ait lojmanda tesisat yenileme ve yağmur oluğu montajı çalışmaları, çatı izolasyon uygulama çalışmaları

Bademli Hizmet Binası
Bademli mahallesi belediye hizmet binası sıva tamiratları, boyanması işi ve muhtelif korkuluk boya işleri

Bademli Dere Restoran
Temiz su branşman bağlantı çalışmaları

Boru kılıf ve montajları

Bademli Dere restoran çay içine inen merdiven yapım işi

Demir kapı ve tel çit yapım çalışmaları

Kapı ve pencerelere korkuluk yapım işi

Korkuluk boya çalışmaları

Bademli Mahallesi Köy Kahvehanesi
Bademli mahallesi mülkiyeti Belediyemize ait kahvehanenin boya işleri

Bozdağ Mahallesi
Bozdağ mahallesi lojman baca tamirat işleri

Bozcayaka Mahallesi
Mülkiyeti Belediyemize ait kahvehane önü örtü yenilenmesi ve tamirat işleri

Büyükavulcuk Mahallesi
Mülkiyeti Belediyemize ait kahvehane önü örtü yapım çalışması

Çayır Mahallesi
Lojman kanal bağlantısı ve pis su hattı döşeme işi

Demircili Mahallesi
Mülkiyeti Belediyemize ait İmam lojmanı sıva, boya, seramik ve muhtelif tamirat çalışmaları

Ertuğrul Mahallesi
Dikiş ve nakış kursu lavabo montajları

Gerçekli Mahallesi
Mülkiyeti Belediyemize ait İmam evi duvar ve sıva/ boya yapım işleri

Gölcük Mahallesi
Mülkiyeti Belediyemize ait lojmanın tesisat işleri

Horzum Mahallesi
Mülkiyeti Belediyemize ait 240 ada 2 parseldeki dükkanın tavan, baca, sıva, boya ve kapı yapım işleri

Mülkiyeti Belediyemize ait kahvehane önü örtü güçlendirme çalışmaları

İlkkurşun Mahallesi
Mülkiyeti Belediyemize ait kahvehanenin tesisat işleri

Kaymakçı Mahallesi
Mülkiyeti Belediyemize ait köy kahvesinin tesisat tamiratı, bay/bayan tuvaleti yapımı, tezgah yapım işi ve kahvehane üzeri örtü yapım işleri

Kızılca Mahallesi
Mülkiyeti Belediyemize ait kahvehane önü örtü direği dikim işi

Konaklı Mahallesi
Mülkiyeti Belediyemize ait lojmanda seramik tamirat işleri

Kurucuova Mahallesi
Mülkiyeti Belediyemize ait koç evi çatı tadilatı yapım çalışmaları

Kutlubeyler Mahallesi
Mülkiyeti Belediyemize ait lojman binasının boya işi ve cam değişimi işleri

Ovakent Mahallesi
Mülkiyeti Belediyemize ait lojmanda çelik çatı onarım ve tesisat tamiratı işleri

Seyrekli Mahallesi
Mülkiyeti Belediyemize ait taşınmazın yağmurda yıkılan duvarının tadilat çalışmaları

Türkmen Mahallesi
Mülkiyeti Belediyemize ait Çapacı sokak no:16 adresindeki taşınmazın çatı tamirat çalışmaları

Uzundere Mahallesi
Mülkiyeti Belediyeye ait taşınmazın tadilat çalışmaları

Yeniceköy Mahallesi
Mülkiyeti Belediyemize ait kahvehane zemin tesviye ve seramik döşeme çalışmaları, baca yenilemesi

Mülkiyeti Belediyemize ait dikiş ve nakış kursu boyama işlemi

Yeniköy Mahallesi
Mülkiyeti Belediyemize ait köy kahvehanesinde tesisat tamirat işleri

Sağlık Otobüsü
Sağlık otobüsü demir profil ve saç kaplama çalışmaları

Sağlık otobüsü içi dolap, masa imalatları ve sandalye montajları

Hayvan Pazarı
Nöbetçi kulübesinin çatı tamirat işi

Tesisat tamiratı işleri

Hayvan Pazarı padok kapıları menteşelerinin tamiratları

Perşembe Pazarı Kafeterya
Umumi tuvalet ve lavaboların derz işlemleri ve tesisat tamiratları

Taziye Evi
Tesisat montajları ve fayans tamiratları

Yıldız Kent Müzesi
Dolap montajları, tesisat, çatı ve oluk tamirat çalışmaları

Bedia Akartürk Müzesi
Boya çalışmaları, taban tamiratları, seramik ve dolgu çalışmaları

Fuar Alanı
Fuar alanı kanal ve tesisat tamiratları

Saraçoğlu Konutları
Saraçoğlu Konutları Belediyeye ait dairede laminant parke döşeme ve boya çalışmaları

Çaylı Mahallesi Belediye Hizmet Birimi
Belediye hizmet binası önü çeşme tamiratı ve umumi tuvaletin tesisat tamiratları

Belediye hizmet binası altındaki dükkanın kütüphaneye çevrilmesine yönelik tadilat çalışmaları ve kütüphane için gerekli tabure, masa ve çit imalatları

Gölcük Mahallesi Belediye Hizmet Birimi
Zeytinlik Hizmet binası kapı menteşeleri tamiratları

Gölcük mahallesi Belediye hizmet binası veznesi boya çalışmaları

Kaymakçı Mahallesi Belediye Hizmet Birimi
Belediyeye ait binanın boya işleri

Kayaköy Mahallesi Belediye Hizmet Birimi
Boya ve sıva tadilatı çalışmaları

Kapı tamiratları ve montajları

Umumi tuvaletin tesisat yenileme çalışmaları

Ocaklı Mahallesi
Dikiş kursu üzeri çatı tamirat işi

Ovakent Mahallesi Belediye Hizmet Birimi
Dolap montajı işi, perde korniş yeri hazırlanması, bina boya işi

Ödemişspor Tesisleri
Boya ve seramik yenileme çalışmaları

Kadın Sığınma Evi
Kapı ve dolap tamiratları

Belediyemize ait birim, lojman, iş yerleri, kahvehaneler, kafeterya ve restoranlar ile diğer kurum yapılarında olmak üzere toplamda 78 farklı noktada çeşitli tamirat/tadilat/ yenileme çalışmaları yapılmıştır.

SÜRDÜRÜLEBİLİR YAŞAM ALANLARI

Kent imarı odaklı planlama faaliyetlerinin yürütülmesi

AMAÇ 1	Herkesi Kapsayan Sürdürebilir Bir Alt Yapı Oluşturmak
Hedef	**Faaliyetler**
1.2. Yerleşim Alanları Planlı, Güvenli ve Sağlam Bir Şekilde İnşa Edilecek veya Yeniden Yapılandırılacak	**1.2.3:** Coğrafi Bilgi Sisteminin Kurulması **1.2.4**: Koruma Amaçlı İmar Planı Revizyonu **1.2.5:** Ödemiş Kentiçi Ulaşım Master Planının İBB ile Yapılması **1.2.6**: Engellilere Yönelik Cadde, Sokak ve Hizmet Binalarında Fiziki Düzenlemeler Yapılması **1.2.7**: Mevzi İmar Planlarının Hazırlanması

İMAR VE ŞEHİRCİLİK MÜDÜRLÜĞÜ

Görev Tanımı

Kentin sağlıklı, planlı ve düzenli yapılaşmasını sağlamakla görevli İmar ve Şehircilik Müdürlüğü yürürlükteki kanun ve yönetmelikler çerçevesinde görev ve işlemlerini titizlikle sürdürmektedir.

01.01.2021-31.12.2021 İşlemler	
İşlemler	**Sayı (adet)**
İmar Durum Belgesi	406
Yol Kotu	217
Yeni Yapı Ruhsatı	271
Ruhsat Yenileme	1
Tadilat Ruhsatı	95
İsim Değişikliği Ruhsatı	77
Restorasyon Ruhsatı	2
Yeniden Ruhsat	0
İlave İnşaat Ruhsatı	1
Yıkım Ruhsatı	58
Kırsal Yapı Belgesi	24
Yapı Kullanma İzin Belgesi	347
Kullanım Değişikliği Ruhsatı	1

Bu dönemde 431 adet Yapı Kullanma İzin Belgesi yerine geçen yazı düzenlenmiştir.
133 adet Zemin Etüd kontrolü kapılmıştır.
194 adet Proje Ön Onay işlemi, 145 adet kat irtifak projesi onayı, 147 adet net alan hesabı yapılmıştır.
102 adet yeni asansör tescili yapılmış olup AND firması ile yapılan asansör periyodik kontrollüğü sözleşmesine istinaden toplam 1820 adet muayene gerçekleştirilmiş olup, bunların 1320 adeti asansörün periyodik tescil ve muayenesidir.

İmar Plan Uygulamaları

Belediye Meclisimizce:

Akıncılar, Anafartalar, Artıcak, Atatürk, Bademli, Bayırlı, Bebekler, Bengisu, Beyazıtlar, Birgi, Bozcaya ka, Bülbüller, Büyükavulcuk, Cumhuriyet, Çağlayan, Çamyayla, Çayır, Çobanlar, Demircili, Demirdere, Dereuzunyer, Dolaylar, Emmioğlu, Ertuğrul, Gerçekli, Gereli, Gölcük, Günlüce, Hacıhasan, Horzum, Hürriyet, Işık, İnönü, Karadoğan, Kaymakçı, Kemenler, Kemer, Kışla, Kızılca, Konaklı, Köseler, Kurucuova, Kuvvetli, Küçükavulcuk, Mescitli, Meşrutiyet, Mimar Sinan, Mursallı, Ocaklı, Oğuzlar, Ortaköy, Ovacık, Ovakent, Pirinççi, Sekiköy, Suçıktı, Süleyman Demirel, Şirinköy, Tekke, Tosunlar, Türkmen, Türkönü, Umurbey, Üç Eylül, Üçkonak, Üzümlü, Yeniceköy, Yeniköy, Yolüstü ve Zafer olmak üzere toplam 70 mahallemize ait sınırlarımızla ilgili meclis kararı alınarak İzmir Büyükşehir Belediyesine gönderilmiştir.
Ödemiş Balkan Göçmenleri Derneği Yönetim Kurulu Üyesi olan Rahmetli Veteriner Hekim Mehmet ÇELİKKALELİ'nin isminin verilmesi ile ilgili talep Belediye Meclisimize sunulmuştur.
İlçemize bugüne kadar hizmeti geçmiş çok önemli hemşerimizin olduğu (örneğin Dr. Mehmet İnce Dr. Latif AKYÜZ Behiç Galip YAVUZ) gibi Ödemiş ve Belde Belediye Başkanları, Meclis Üyeleri, Çalışanları, Yazarlarımız Hukukçularımız Siyasetçilerimiz gibi Belediye Meclisimizin değerlendirebileceği bu kıymetli hemşerilerimizin cadde ve sokaklara numara verilmesi yerine isimlerinin verilmesi ve yaşatılması ile ilgili talep Belediye Meclisimize sunulmuştur.
Orhangazi Mahallesi, 205 ve 207 parsel numaralı taşınmazlara ait 1/5000 Ölçekli Koruma Amaçlı Nazım İmar Planı ile 1/1000 Ölçekli Koruma Amaçlı Uygulama İmar planı ile ilgili talep Belediye Meclisimize sunulmuştur.
Orhangazi Mahallesi, 207 ve 208 parsel numaralı taşınmazlara ait 1/5000 Ölçekli Nazım İmar Planı ile 1/1000 Ölçekli Uygulama İmar planı değişikliği ile ilgili talep Belediye Meclisimize sunulmuştur.
Birgi Mahallesi, 3451 parsel numaralı taşınmaza ait hazırlanan 1/1000 ölçekli Koruma Amaçlı İmar Planı değişikliği ile ilgili talep Belediye Meclisimize sunulmuştur.
6360 sayılı yasa ile köy statüsündeyken mahalleye

dönüşen kırsal yerleşim özelliği taşıyan 74 mahalle "Kırsal Mahalle" olarak kabul edilerek İzmir Büyükşehir Belediyesine gönderilmiştir.

Ödemiş merkez mahallelerimiz ile belde mahallelerimizde 1/1000 Ölçekli Uygulama İmar Planında konut alanı olarak belirlenen imar adalarının bir kısmının mevcutta ticaret olarak teşekkül ettiği ile ilgili meslek odaları ile yapılan çalışma sonucunda ekli listede bulunan cadde ve sokaklardan cephe alan imar adalarının Planlı Alanlar İmar Yönetmeliğinin 19. madde f fıkrasının 1. ve 2. bendlerine göre yol boyu ticaret olarak teşekkül ettiği tespit edilmiş olup, karar alınmak üzere Belediye Meclisimize sunulmuştur.

Vakıflar Bölge Müdürlüğünce mülkiyetlerinde bulunan İnönü Mahallesi, 311 ada, 65 parsel numaralı taşınmazın imar planı gereği mülkiyeti Belediyemize ait 311 ada, 123 parsel numaralı taşınmazın yola terkinden sonra kalan kısım ile birleştirilerek imar parseli oluşturulması ile ilgili talep Belediye Meclisimize sunulmuştur.

DOP oranının ilgili yönetmelik hükümlerine göre dengelenmesi, mahkeme kararının uygulanması ve plan bütününde uygulanabilirliğinin sağlanması adına İlçemiz girişine ait (İzmir Yolu) 1/5000 ölçekli Nazım İmar Planı revizyonunu 5216 Sayılı Büyükşehir Belediyesi kanunun 7. Maddesine İzmir Büyükşehir Belediyesince onaylanmak üzere gönderilmesine, 1/5000 Ölçekli nazım imar planı revizyonuna uygun olarak hazırlanan L19-C-04-C-1-A, L19-C-04-C-1-B, L19-C-04-C-1-C, L19-C-04-C-1-D, L19-C-04-C-2-A, L19-C-04-C-2-B, L19-C-04-C-2-D, L19-C-04-B-3-C, L19-C-05-A-4-D, L19-C-05-D-1-A, L19-C-05-D-1-B paftalarını kapsayan 1/1000 ölçekli uygulama imar planı revizyonu Belediye Meclisimizin 05.04.2021 tarih ve 101 sayılı meclis kararı ile uygun görülerek İzmir Büyükşehir Belediyesine gönderilmiştir.

İlçemiz Atatürk(Zafer) Mahallesi, L19-C-05-B-4-B imar planında yer alan 588 ada, 6 parsel numaralı taşınmazın doğusundaki park alanı içerisinde, L19-C-05-C-4-C imar planında yer alan 410 ada, 27 parsel numaralı taşınmazın içerisindeki park alanı içerisinde kalan trafo yerlerine ait plan değişiklikleri Belediye Meclisimizin 17.05.2021 tarih ve 106 sayılı meclis kararı ile uygun görülerek İzmir Büyükşehir Belediyesine gönderilmiştir.

Bölgenin enerji ihtiyacını karşılamak için Cumhuriyet Mahallesi, L19-C-05-C-41B imar planında yer alan 641 ada, 157 parsel numaralı taşınmazın kuzeyindeki park alanı içerisinde Cumhuriyet Mahallesi, L19-C-05-B-4-D imar planında yer alan mülkiyeti Belediyemize ait 485 ada, 11 parsel numaralı taşınmazın güney kısmındaki park alanı içerisinde; Atatürk Mahallesi, L19-C-05-B-4-B imar planında yer alan 410 ada, 106 parsel numaralı taşınmazın güney doğusundaki park alanı içerisinde, Cumhuriyet Mahallesi, L19-C-05-D-2-B imar planında yer alan park alanındaki mülkiyeti Belediyemize ait 289 ada, 6 parsel numaralı taşınmazın Zile Sokak kısmındaki park alanı içerisinde kalan trafo yerlerine ait plan değişiklikleri Belediye Meclisimizin 17.05.2021 tarih ve 105 sayılı meclis kararı ile uygun bulunarak İzmir Büyükşehir Belediyesine gönderilmiştir

Dereuzunyer Mahallesi, Baraj Sokak, Orman Sokak, Kanal Sokak ve Manzara Sokak isimlerinin verilmesi Belediye Meclisimizin 07.06.2021 tarih ve 129 sayılı kararı ile uygun görülerek İzmir Büyükşehir Belediyesine gönderilmiştir.

İlçemize ait 5393 Sayılı Belediye Kanunu kapsamında 5442 Sayılı İl İdaresi Kanunu ve yönetmelikler ile 5490 Sayılı Nüfus Hizmetleri kapsamında çıkarılan Adres ve Numaralamaya ilişkin Yönetmeliğe uygun olarak düzenlenen Beydağ ve Kiraz İlçelerine komşu olan mahallelerimize ait sınırlarımız ile ilgili meclis kararı alınarak İzmir Büyükşehir Belediyesine gönderilmiştir.

Bozdağ Mahallesi, 367 ada, 28, 29, 30 ve 31 parsel numaralı taşınmazlara ait plan değişikliği Belediye Meclisimizin 18.10.2021 tarih ve 180 sayılı meclis kararı ile uygun görülmüştür.

Belediye Meclisimizin 05.10.2020 tarih ve 93 sayılı kararına istinaden kuzey çevre yoluna ait 1/1000 ölçekli imar planı revizyonu hazırlatılarak Belediye meclisine sunulmuştur.

Kültür ve Turizm Bakanlığı Kültür Varlıkları ve Müzeler Genel Müdürlüğü Tespit ve Planlama Dairesi Başkanlığı'nın 25.11.2021 tarih ve 1945353 sayılı yazısına istinaden 1/1000 Ölçekli Koruma Amaçlı Uygulama İmar Planı ve 1/500 Ölçekli Koruma Amaçlı İmar planı ile ilgili 2863 Sayılı Kanun kapsamında Koruma Bölge Kurulunca değerlendirilmesi amacıyla İzmir I Numaralı Kültür Varlıklarını Koruma Bölge Kurulu Müdürlüğüne iletilmesi için meclis kararı alınmıştır.

Üçeylül Mahallesi, 431 ada 33 parsel numaralı taşınmaza "Sanayi Tesis Alanı İçerisine Biyokütle Enerji Tesisleri Kurulabilir" plan notu eklenmesi ile ilgili meclis kararı alınmıştır.

İlçemiz Birgi Mahallesi, 164 ada, 4, 5, 6 ve 7 parsel numaralı taşınmazlarının önünde bulunan imar yolunun ismi bulunmadığı, söz konusu yola "Özata Sokak" isminin verilmesi ile ilgili talep Belediye Meclisine sunulmuştur.

Ocaklı Mahallesi, eski 452 yeni 1480 parsel numaralı taşınmazın eski451 yeni 1224 parsel numaralı taşınmaz arasında 1985 yılı imar planına göre 7 metre yol bırakıldığı, 05.02.1992 tarih ve 126 sayılı kararı ile 451 parsel numaralı taşınmazın 3194 Sayılı İmar Kanununun 15.,16 ve 17. Maddelerine göre uygulama gördüğü ve yola terklerin bedelsiz yapıldığı, ancak 2018 yılında yapılan imar planı revizyonun da 1992 yılında yapılan uygulamanın dikkate alınmaması nedeniyle 7 metrelik yolun kapatıldığı, yolların devamlılığının sağ-

lanması için eski 451 ve 452 parseller arasında bulunan 7 metrelik yolun eski haline getirilerek açılması ile ilgili talep Belediye Meclisine sunulmuştur.

İmar Planı Revizyonu

Belediye Meclisimizin 06.11.2017 tarih ve 301-05-111 sayılı kararı ile uygun görülerek İzmir Büyükşehir Belediye Meclisinin 16.02.2018 tarih ve 05.173 sayılı kararı ile onaylanan ve 24.04.2018-24-05-2018 tarihleri arasında askıya çıkarılan Ödemiş merkez mahalleleri içeren 1/1000 ölçekli İlave ve Revizyon Uygulama İmar Planlarına yapılan itiraz sonrası 2019 yılı Şubat ayında kesinleştiği, İlçemizin güneyinden geçen çevre yolunun Karayolları Müdürlüğünce kamulaştırma çalışmaları tamamlanırken şehir içerisindeki trafiğin azaltılması için Gölcük ve Bozdağ Mahallelerimize gidecek araçların direk geçişinin sağlanması için kuzey çevre yolunun hayata geçirilmesi amacıyla 3194 sayılı imar kanununun 18. Madde Uygulamalarındaki zaiyat oralarının hesaplanması için sayısallaştırma işlemleri yapıldığı, sayısallaştırma işlemleri kapsamında elde edilen kadastral verilerin 1/1000 Ölçekli İlave ve Revizyon Uygulama imar planında kaymalar oluşturduğu, hesaplama sonucunda DOP oranının %52 oranını bulduğu, ancak 3194 Sayılı İmar Kanununun 18. Maddesi ile Arazi Ve Arsa Düzenlemeleri Hakkında Yönetmelikte Düzenleme ortaklık payı (DOP) yüzde kırk beşe{% 45) kadar düşülebilen miktar olduğu incelendiğinden; 1/1000 ölçekli İlave ve Revizyon Uygulama İmar Planında sayısallaştırma işlemi sonrası oluşan kaymaların düzeltilmesi, yeni kentsel sit ve etkileşim geçiş alanı sınırlarının plana işlenmesi ve kuzey çevre yolunun açılması için 18. Madde uygulaması yapılacak alanlarda DOP oranının ilgili yönetmelik hükümlerine göre dengelenmesi ve uygulanabilirliğinin için bazı bölgelerde 1/5000 ölçekli nazım imar planı ile 1/1000 ölçekli uygulama imar planında revizyon yapılmasının uygun olduğu Belediye Meclisinin 05.10.2020 tarih 93 sayılı kararı ile kabul edilmiştir. DOP oranının ilgili yönetmelik hükümlerine göre dengelenmesi, mahkeme kararının uygulanması ve plan bütününde uygulanabilirliğinin sağlanması adına İlçemiz girişine ait (İzmir Yolu) 1/5000 ölçekli Nazım İmar Planı revizyonunu 5216 Sayılı Büyükşehir Belediyesi kanunun 7. Maddesine İzmir Büyükşehir Belediyesince onaylanmak üzere gönderilmesine, 1/5000 Ölçekli nazım imar planı revizyonuna uygun olarak hazırlanan L19-C-04-C-1-A, L19-C-04-C-1-B, L19-C-04-C-1-C, L19-C-04-C-1-D, L19-C-04-C-2-A, L19-C-04-C-2-B, L19-C-04-C-2-D, L19-C-04-B-3-C, L19-C-05-A-4-D, L19-C-05-D-1-A, L19-C-05-D-1-B paftalarını kapsayan 1/1000 ölçekli uygulama imar planı revizyonu Belediye Meclisimizin 05.04.2021 tarih ve 101 sayılı meclis kararı ile uygun görülerek İzmir Büyükşehir Belediyesine gönderilmiştir.

Koruma Amaçlı İmar Planı Revizyonu

Koruma Amaçlı İmar Planı Revizyonunun kapsamında Yeni etkileşim geçiş alanı sınırları İzmir I Numaralı Kültür Varlıklarını Koruma Bölge Kurulu tarafından belirlenmiş olup, yeni sınır şehir plancısına iletilmiştir. Söz konusu alanın kadastral sayısallaştırma işlemi devam etmektedir.

Mevzi İmar Planı

Seyrekli Mahallesi ile Kurucuova Mahallesinde yapılması planlanan Akaryakıt istasyonları ile ilgili Karayollarının Çalışmalarının tamamlanması beklenmektedir. Ayrıca İlkkurşun Mahallesindeki alan ile ilgili Kamu Yararı Kararı için Çevre ve Şehircilik İl Müdürlüğüne yazı yazılmıştır. Mevzi Plan hazırlanacak toplam alan büyüklüğü 85.000 m2'dir.

Düzenlenen Kentsel Strateji Belgesi İle Önerilen Kentsel Dönüşüm Alanı

Kentsel Dönüşüm Strateji Belgesi; Büyükşehir belediyeleri, il belediyeleri ve/veya ilçe belediyeleri ile İl Özel İdareleri'nin yetki sınırları dahilindeki yerleşim bütününde gerçekleştirecekleri kentsel dönüşüm uygulamalarına ilişkin ana kararlar içeren, üst ölçekli planlarla ilişkili, alan esaslı dönüşüme öncelik vererek ilgili yerleşmeye dönüşüm uygulamaları açısından bütüncül yaklaşım getiren ve uygun ölçekteki haritalar üzerinde dönüşüm stratejilerini yansıtacak kavramsal çalışmaları belli bir program dahilinde ortaya koyan il ve ilçe düzeyinde hazırlanan kentsel dönüşüme yönelik yol haritası niteliğinde bir belgedir.

Kentsel Dönüşüm Strateji Belgesi Hazırlanmasına İlişkin İlke ve Esaslar kapsamında Türkmen, Umurbey ve İnönü Mahallelerimiz için dosya hazırlanarak Çevre ve Şehircilik İl Müdürlüğüne iletilmiştir. Toplam Alan Büyüklüğü 462.130 m2'dir. Çevre ve Şehircilik Bakanlığı Alt Yapı ve Kentsel Dönüşüm Daire Başkanlığı tarafından düzenlenen Kentsel Dönüşüm ve Strateji Belgesi talebimiz Bakanlıkta inceleme aşamasındadır.

Numarataj Bürosu

Bu dönemde 2179 adet numarataj belgesi düzenlenmiştir. Yeni yönetmeliğe göre inşaat ruhsatları, yapı kullanım izin belgeleri ve numarataj Adres Kayıt Sistemi üzerinden yapılmaktadır.

Coğrafi Bilgi Sistemi

Coğrafi Bilgi Sistemi ve altyapısına ilişkin kamu kurum ve kuruluşları arasında koordinasyonun sağlanması, coğrafi veri ve bilgi üretilmesi ve güncelliğinin sağlanması, yönetilmesi, kullanılması, erişimi, güvenliğinin sağlanması, paylaşılması ve dağıtımına yönelik usul, esas ve standartlar 49 sayılı Cumhurbaşkanlığı Kararnamesinde yayınlanmıştır.

Her türlü coğrafi verinin; üretilmesi, temini, depolanması, işlenmesi, yönetilmesi, analiz edilmesi, paylaşılması, sunulması ve güncel tutulması için gerekli olan donanım, yazılım, standartlar ve yöntemler bütünü olan Coğrafi Bilgi Sistemi (CBS) için İzmir Büyükşehir Belediyesi Harita ve CBS Dairesi Başkanlığı ile girişim ve işbirliği çalışmaları sürdürülmektedir. İzmir Büyükşehir Belediyesi CBS daire başkanlığı ile birlikte yürütülen mahalle sınırlarının koordinatlarının belirlenmesi hakkında toplantılar yapılmış ve sınır mahalle olmayan 70 mahallemizin sınır tespit ve koordinat belirlemeleri tamamlanmıştır.
Ayrıca sınırımıza komşu sınır mahallelerle mahalle sınır belirleme çalışmaları devam etmektedir.

Sit Alanı ve Tescilli Yapı İşlemleri İmar Durumu ve İmar Uygulaması

Gerek tescilli gerekse Kentsel Sit Alanında kalan yapılarla ilgili olarak İzmir 1 Numaralı Kültür Varlıkları Koruma Bölge Kuruluna toplam 119 adet başvuru, Çevre ve Şehircilik Müdürlüğü İzmir 1 Numaralı Tabiat Varlıklarını Koruma Kuruluna 24 adet başvurusu yapılmıştır. Her iki kurulda da halen incelemesi devam eden dosya ve projeler mevcuttur.

İmar Bürosu Tarafından Çizilen Projeler:

Ovakent İmar Barışı Kat İrtifakı Projesi- 2714 Parsel
Bozdağ Belediye Binası Turizm Ofisi Ve Yeni Kullanımı Öneri Projesi
Bozdağ İnönü Caddesi- Meydan Projesi
Bozdağ Kasap Hali Gastronomi Merkezi Öneri Projesi
Ödemiş Tanzim Satış Yeri Projesi
Ahrandı Restoran Tadilat Projesi
Bozdağ Şelale Restoran Tadilat Projesi
Sağlık Ünitesi Projesi
Ödemiş Huzurevi Yangın Kaçış Projesi
Birgi 1382 Parsel – Konukevi Projesi
Tekelli Park Peyzaj Projesi

Harita Bürosu

Yeraltı Otoparkı halihazır alımı
Birgi Mahallesi Sur duvarları ölçümü
Bengisu Mahallesi, 95 ada ölçümü
Saracoğlu Konutları halihazır
Türkmen Mahallesi, Tekelli Dükkanların halihazır ve aplikasyonu
Ödemiş Ortaokul binasının ek binası ile Zafer Mahallesinde yeni yapılacak Okul Alanının kot çalışması
Bozdağ Mahallesi, giriş halihazır alımı
Kemer Mahallesinde mülkiyeti Belediyemize ait taşınmazın aplikasyon
Bıçakçı Mahallesi, yol ölçümü,
Yayla Caddesi, kütüphane binası halihazır alımı,
Eski Otogar Alanı halihazır alımı yapılmıştır.

Belediye Encümeni İle İlgili İş ve İşlemler	
İşlemler	Sayı (adet)
Tevhit	23
Yola Terk	22
İfraz Tevhid –Yola terk -Yoldan ihdas	61
İfraz	5
18.madde	2
Geçit Hakkı+ Eksik Kat vb.	17
TOPLAM	130

Mülkiyeti Belediyemize ait 125. Yıl Kültür Parkı içerisinde kalan ve imar planına göre Cami Alanı ve Sosyo-Kültürel Tesis Alanı ile 409 ada, 23 parsel numaralı taşınmazın imar planına uygun hala getirilmesi amacıyla imar uygulaması dosyası hazırlanmıştır.
Belediye Meclisimizin 05.04.2021 tarih ve 79 sayılı kararına istinaden mülkiyeti Belediyemize ait 311 ada, 123 parsel numaralı taşınmaz ile Vakıflar Bölge Müdürlüğüne ait 311 ada, 65 parsel numaralı taşınmazları ihdas, birleştirme ve yola terk işlemlerine ait imar uygulama ile ilgili encümen kararı alınmıştır.
Mülkiyeti Belediyemize ait olan İlçemiz, Adagide Mahallesi, 243 ada, 18 parsel numaralı taşınmazda yola terk ve ifraz işlemlerinin yapılması talep edildiği, söz konusu taşınmazı Afet ve Acil Durum Toplanma Alanları İle İlgili 99 Mahalleden 61 Adedinin Toplanma Alanları Bilgi Kartı Oluşturmuştur.

Birim tarafından;
Mahkeme yazışması olarak 549 adet,
İcra yazışması olarak 208 adet,
Tapu Müdürlüğü Alile Konut Şerhi ve Hisse Satışları ile Kadastro Müdürlüğü olarak 250 adet,
Gerek kurum görüşleri, gerekse vatandaş yazışmaları ile diğer kurumlar ile yapılan yazışmalar 1050 adet,
Olmak üzere toplamda 2057 adet yazışma yapılmıştır.
Ayrıca;

Yapı Denetimsiz binaların temel ve subasman kontrollüğü : 210 adet
Yapı Denetimli binaların Temel ve Su Basman kontrollüğü : 260 adet
6360 sayılı kanunun kapsamında 11 adet ruhsatlandırma yapılmıştır.

YAPI KONTROL MÜDÜRLÜĞÜ

2021 yılı içerisinde ruhsatı düzenlenen 149 adet yapı denetimli, 103 adet yapı denetimsiz inşaatın gerekli kontrolleri yapılmıştır.
33.758 m² inşaat işgalleri sürekli denetlenmiştir. Tahakkukları süresi içinde yapılmıştır.
2021 yılı içerisinde yapı denetim kuruluşları tarafından Belediyemize iletilen 736 adet hakediş raporu, 149 adet işyeri teslim tutanağı ve 104 adet iş bitirme belgesi incelenerek onaylanmıştır.
İnşaat kontrolleri sırasında 14 adet ruhsatsız yapı tespit edilerek İmar Kanunu›nun 32'nci ve 42'nci maddesine istinaden uygulamalar yapılmıştır.
Yıkılma tehlikesi bulunan (Mail-i İnhidam) 1 adet yapı tespit edilerek can ve mal güvenliği açısından tedbirlerin alınması sağlanmıştır.
48 adet binaya tamirat izni verilmiştir.
161 adet kat irtifakı/mülkiyeti tesisi için izin verilmiştir.
Belediye sınırları içerisinde inşaatı devam eden yapılara ait 260 adet temel altı ve subasman, 210 adet kat vizeleri ile gerekli kontroller yapılmıştır.
Müdürlüğümüze iletilen 111 şikâyet dilekçesi süresi içerisinde değerlendirilerek sonuçlandırılmıştır.
6360 sayılı On Dört İlde Büyükşehir Belediyesi Ve Yirmi Yedi İlçe Kurulması İle Bazı Kanun Ve Kanun Hükmünde Kararnamelerde Değişiklik Yapılmasına Dair Kanun'un Geçici 1. maddesinin 14. fıkrası ile Çevre ve Şehircilik Bakanlığı Yapı İşleri Genel Müdürlüğü'nün 2013/5 nolu Genelgesine istinaden yapılan İlçemizde mahalleye dönüşecek köylerde 11 adet yapı tespiti yapılarak işlemleri tamamlanmıştır.
Asansörlerin yıllık periyodik kontrolleri sonucunda kırmızı etiket alan asansörler mevzuat kapsamında mühürlenmiştir. (Mühürlenen asansör sayısı: 6)
Sonuç olarak, planlı ve düzenli bir kent için şehrimizde yapılaşma hareketleri aksatılmadan kontrol edilmektedir.

AMAÇ 1	Herkesi Kapsayan Sürdürebilir Bir Alt Yapı Oluşturmak
Hedef	**Faaliyetler**
1.2. Yerleşim Alanları Planlı, Güvenli ve Sağlam Bir Şekilde İnşa Edilecek veya Yeniden Yapılandırılacak	**1.2.5:** Ödemiş Kentiçi Ulaşım Master Planının İBB ile Yapılması **1.2.6:** Engellilere Yönelik Cadde, Sokak ve Hizmet Binalarında Fiziki Düzenlemeler Yapılması

FEN İŞLERİ MÜDÜRLÜĞÜ

Ödemiş Kent İçi Ulaşım Master Planı

Ulaşım Master Planı, kent içi ulaşımın Nazım İmar Planı kararları kapsamında yer alan strateji ve gelişme önerileri çerçevesinde yeniden çözümlenmesi, kentte günümüzde yaşanan ve gelecekte oluşması beklenen ulaşım sorunlarının uzun vadeli çözümüne yönelik geliştirilen planlama karar ve ilkelerinin bütününü kapsamaktadır.
Belediyemiz, Kent içi ulaşımın, bugün ve hedef yıllar için; mevcut stratejik fiziki plan kararları dikkate alınarak düzenlenmesi, yaya/bisiklet gibi çevre dostu ulaşım biçimlerine öncelik verilerek, ulaşım ve trafik sorunlarına çözümler getirilmesi, özel ulaşım dahil çeşitli ulaşım türlerinin, aktarma olanaklarının geliştirilmesi amacıyla Ödemiş Kent İçi Ulaşım Master (Ana) Planı'nın, İzmir Büyükşehir Belediyesi işbirliği ile hazırlanması çalışmaları sürdürülmektedir.

Engellilere Yönelik Fiziki Düzenlemeler

Akıncılar Mahallesi Saraçoğlu caddesinde engelli rampalarında kaydırmaz ped uygulamaları yapılmıştır.
Anafartalar Mahallesi Zeytinlik Caddesi No:19-21 adresi önüne engelli iniş rampası yapılmıştır.
Belediye Hizmet Binası Engelli tuvaleti tesisatlarının yenilenmesi çalışması yapılmıştır.
Belediye Ek Hizmet Binası; Cumhuriyet Mahallesi Atatürk Caddesi no:11 adresinde bulunan Belediyemiz Ek Hizmet binası önüne engelli rampası yapılmıştır.
Bengisu Mahallesi Bengisu katlı otoparkı altında bulunan belediyemize ait dükkanın engelliler için etkinlik yeri olarak düzenlenmesi çalışması yapılmıştır.
Gölcük (Zeytinlik) Mahallesi Zeytinlik caddesi no:19 önü engelli rampası yapılmıştır.
Kazanlı Mahallesi Engelli rampası montajı yapılmıştır.
Ovakent Mahallesi Sünnetçi sokakta engelli iniş yeri yapılmıştır.
Zafer Mahallesi
Şehit Erdal Bodur Caddesi No:46/A adresi önüne engelli rampası yapılmıştır.

Ödemiş Devlet Hastanesi dolmuş durağı önü engelli rampası yapılmıştır.
Kültür park engelli araçları şarj aleti istasyonunun yeri hazırlanmıştır.

Bu dönemde 7 adet Engelli rampası, 1 adet Engelli Tuvaleti tamiratı, 1 adet Engelli Vatandaş Etkinlik Yeri, 1 adet Engelli aracı şarj istasyonu, muhtelif noktalarda engelli rampası kaydırmaz pedi montajları yapılmıştır.

1.3.YEŞİL ALTYAPI

Yeşil alanların sürdürülebilir kılınması ve iklim dostu yeşil alanlar ağı oluşturulması

AMAÇ 1	Herkesi Kapsayan Sürdürebilir Bir Alt Yapı Oluşturmak
Hedef	**Faaliyetler**
1.3. İklim Dostu Yeşil Alanlar Ağı Oluşturulacak	**1.3.1**: Yeni Yeşil Alanlar Oluşturularak Kişi Başına Düşen Yeşil alan Miktarlarının Artırılması **1.3.2**: Yeşil Alan Bakım Çalışmaları **1.3.3**: Yeni veya Revizyonu Gerçekleşecek Rekreasyon Alanları ve Parklar Yapılması **1.3.7**: Meydan, Kavşak, Refüj, Tretuvarlarda Yeşil Alan Düzenlemeleri **1.3.8**: Ağaç ve Fidan Dikme Etkinlikleri

PARK VE BAHÇELER MÜDÜRLÜĞÜ

Yeni Yapılan ve Yenilenen Park ve Yeşil Alanlar

Sağlık parkı açılışı (12.03.2021) tarihinde sağlık emekçileri adına düzenlenerek açılışı yapılmıştır.
Çaylı Atatürk parkı açılışı (15.03.2021) tarihinde yenilenerek açılmıştır.
İlkkurşun Natho Hande TEKİR parkı açılışı (07.06.2021) tarihinde yenilenerek açılışı yapılmıştır.
Polis Şehitleri parkı açılışı (28.10.2021) tarihinde, halkımızın huzur ve güvenliği adına canlarını feda eden şehit polislerimizin anısına açılışı yapılmıştır.
Behiç Galip YAVUZ parkı açılışı (04.12.2021) tarihinde Ödemişli tarihçi ve yazar adına yenilenerek açılışı yapılmıştır.
İlçemiz Üç Eylül mahallesinde bulunan Emin BAŞARANBİLEK parkımız yıl içerisinde yenilenerek modern bir görünüme kavuşturulmuştur.
Zafer Mahallesi 1328 Sokakta yeni bir park alanı kazandırılmıştır.

Bu dönemde 7 adet yeni park yapılarak Kentimize düzenlemesi tamamlanmış 7.500 m2 yeşil alan kazandırılmıştır.

Meydan Düzenlemesi

İlçemiz Kuvvetli mahallesinde bulunan Tekelli mevkiinde yapımına başladığımız park, önceden demirci dükkanlarının olduğu bir alan iken şuanda mahalle sakinlerinin oturup dinlenebileceği bir yeşil alan vasfına kavuşmuştur ve çalışmalar devam etmektedir.

Peyzaj Düzenlemesi

Otamış (Halkın Marketi)

Üreticiden tüketiciye sağlıklı ve güven anlayışı ve kooperatif ürünleri ile hizmete sunulan otamış halkın marketi için yapılan peyzaj ve ağaç dikimlerinde bosai zeytin, dut ağacı, süs elması, pembe çiçekli akasya, lorepetalum, çin parasol ağacı, kekik bitkileri ve ağaçları kullanılarak alana modern bir görünüm kazandırılmıştır.

Ağaçlandırma Çalışmaları

Bu dönemde toplam **5.610 adet ağaç** dikimi yapılmıştır.

Çim Ekimleri ve Rulo Çim Serimi

Bu dönemde toplam **4600 m2 çim serimi** yapılmıştır.

Çalı Bitkileri Dikimleri

Bu dönemde toplam **40.000 adet Çalı bitkisi** dikimi yapılmıştır.

Mevsimsel Budama ve Bakım Çalışmaları

Ödemiş merkez ve çevre mahallelerde kavşak, sokak ve yol kenarlarında görüşe engel olan yabani otların kaza ve yangınlara sebebiyet vermemesi adına düzenli olarak biçim işlemi yapılmaktadır.

Ödemiş merkez ve çevre mahallelerde Kırmızı palmiye böceği (Rhynchophorus Ferrugineus) mücadelesi kapsamında 4 adet palmiye ağacı imhası yapılmıştır.

Kurak ve sıcak geçen yaz aylarında ilçe merkezinde bulunan yeşil alanların sıcaklardan etkilenmemesi ve hayatiyetini devam ettirebilmeleri adına toplamda 4 adet arazöz ve 17 personel ile gerekli sulama ve bakım işi düzenli olarak yapılmıştır.

İlçe merkezindeki yeşil alanlarda bulunan bitkilerin her birinin şekline en uygun form verilerek estetik dokunuşlar ile hem bitkiyi gençleştirme hem de görsel açıdan göze hitap eden şekiller ortaya çıkarmak adına yıl içerisinde budama çalışmaları düzenli olarak yapılmaktadır.

23 Haziran 2021 tarihi akşam saatlerinde oluşan şiddetli fırtına sonrasında çok sayıda yıkılan ağaç ve kırılan dal ihbarı üzerine ekiplerimiz mümkün olan kısa süre içerisinde koordine olarak, olası bir mağduriyetin önüne geçilmiş ve söz konusu ağaçların kaldırılması işlemi yapılmıştır.

Şehir merkezinde bulunan yeşil alanlar, parklar ve orta refüjlerde bakım çalışmalarını ekiplerimiz tarafından periyodik aralıklar ile yapılmaktadır.

Bank, Çöp Kovası, Piknik Masası Çalışmaları

Mevcut ve yeni paklarımızda eskiyen ahşap banklar, çöp kovaları ve piknik masalarının bakım ve onarımları ile montajları yapılmıştır.

Ayrıca yapımı devam eden Ödemiş Belediyesi Fidanlık Alanında Bank ve çöp kovası üretimi için kaynak atölyesi oluşturulmuştur. Fidanlığımızda üretimine başladığımız çöp kovaları ve banklarında ihtiyaç duyulan bölgelere montajları yapılmaktadır.

Bu dönemde 5.160 adet ağaç dikimi, 4.600 m2 çim serimi ve 40.000 adet çalı bitkisi dikimi gerçekleştirilmiştir.

Dezenfeksiyon Çalışmaları

Kent genelindeki parklarda çocuk oyun grubu ve fitness aletleri dezenfekte edilmiş, insan sağlığını koruyan, doğayla dost ürünlerin kullanıldığı dezenfeksiyon çalışması merkez ve çevre mahallelerde program dahilinde sürdürülmektedir.

Ağaç Dikim Etkinlikleri

Ödemiş Kent Konseyi ve Ödemiş Belediyesinin düzenlediği etkinlik kapsamında Orman haftası nedeniyle Taypark'a 60 adet dut ve süs elması fidanı dikilmiştir.
İlçemiz Zafer Mahallesinde bulunan Yenikent Sitesi Fidan dikim etkinliği kapsamında Zafer Mahallesi muhtarımız Mehmet KARACEVİZ Yenikent Sitesi kooperatif başkanımız Fatma SARI ve gençlerimiz ile birlikte Ihlamur, Pembe çiçekli akasya, akçaağaç ve dut ağaçlarının dikimi yapılmıştır.
19 Mayıs Gençlik ve Spor bayramının 102. Yılı anısına 102 adet zeytin fidanı toprakla buluşturulmuştur.

Üretim Yolu Temizliği

İlçemiz çevre mahallelerinde vatandaşlarımızın üretim amacıyla tarla ve bahçelerine gidip gelmek üzere sıkça kullandığı yolların üzerindeki görüşe engel çalıların ve otların temizlenerek üretim yollarımız daha güvenli hale getirilmektedir.

Yeni Fidanlık ve Sera Alanı

Cumhuriyet Mahallesi Bayramkuyu mevkii numara 61'de bulunan ve mülkiyeti belediyemize ait olan 45.950 m2 'lik alanın teslim alındığında metruk bir yeri andıran ve hummalı çalışmalar sonrasında mevcut alan tekrar tarla vasfına kavuşturulmuş, gerekli olan su ve elektrik tesisatları yapılarak mevcut alanda; bank ve çöp kovası üretimi için kaynak atölyesi, peyzaj bitkileri üretimi için 4 adet çelik üretim serası yapılmış, mevcutta bulunan 2 adet ofis ve depolar düzenlenerek ihtiyaçlara cevap verir hale getirilerek üretime başlanılmıştır. Üretim aşaması olan saksılama ve çeliklendirme işi devam etmektedir.

İBB Park ve Bahçeler Daire Başkanı ve ekibini Otamış markamız ile yapımına devam eden fidanlığımızda misafir ederek, yapılabilecek işbirlikleri konusunda fikir alışverişinde bulunulmuştur.
Ayrıca, Ödemiş Süs Bitkileri ve Fidancılık sergimize konuk olan Cumhurbaşkanı Başdanışmanı İbrahim SÖNMEZ ile birlikte OTAMIŞ adı altında yapım aşamasında olan yeni fidanlığımızda yerinde incelemelerde bulunulmuştur.

YAŞAM KALİTESİ

Ulaşım
Sağlık ve Spor
Temiz Enerji

2.1. ŞEHİR İÇİ ULAŞIM

Şehir İçi Ulaşım Faaliyetlerinin Güvenli ve Sürdürülebilir Bir Şekilde Yürütülmesi

AMAÇ 2	Ödemiş'i Yaşam Kalitesi Yüksek ve Ulaşım Ağı Gelişmiş Bir Kente Dönüştürmek
Hedef	**Faaliyetler**
2.1. Ulaşım türleri arasında birbirinin hareket kabiliyetini kısıtlamayan ve farklı seçeneklere izin veren sürdürülebilir bir ulaşım sistemi oluşturulacak.	**2.1.1**: Bisiklet Yollarının Yapılması **2.1.2**: Yollara Trafik Çizgisi Çekilmesi **2.1.3**: Turizm Amaçlı Otoparklar Yapılması

İMAR ve ŞEHİRCİLİK MÜDÜRLÜĞÜ
Kuzey ve Güney Çevre Yolu
18. madde uygulaması

Ödemiş Merkez Mahallelerimizde yapılacak olan 3194 Sayılı İmar Kanununun 18. Madde Uygulamaları kapsamında zaiyat oralarının hesaplanması amacıyla sayısallaştırma işlemleri yapılmış, işlemler sayısal veriler plan üzerine çakıştırılarak kontrol edilmiştir. Kontroller sonucunda bazı bölgelerdeki kadastral verilerin halihazır durum ile imar planı üzerinde çakışmadığı ve genel DOP oranının %52.3 olduğu tespiti sonucunda 18. Madde uygulanmasına uygun bölgeler oluşturulması için DOP oranını düzenlemek amacıyla 1/5000 ölçekli Nazım imar planı revizyonu ve 1/1000 ölçekli İlave ve Revizyon Uygulama İmar Planında revizyon yapılması ile ilgili meclis kararı alınmıştır. Bu doğrultuda işlemler devam etmektedir.

Ödemiş Kent Girişi Düzenleme Projesi

Eski yapılaşmaların yoğun olduğu Kent girişimizi, modern bir görünüme kavuşturmak amacıyla, 1 km'lik yol boyunca cephe iyileştirme projesi uygulanması planlanmıştır. Proje kapsamında yol, orta refüj ve kaldırımlar imar planına göre projelendirilerek peyzaj çalışmaları yapılacak ve uygun yerlere kent mobilyaları yerleştirilecektir. Ayrıca yola bakan binaların sıvanması, boyanması, çatı ve balkon düzenlemeleri yapılacaktır. Ancak, belediye meclisinin kararı ile 1/5000 ölçekli Nazım imar planı revizyonu ve 1/1000 ölçekli İlave ve Revizyon Uygulama İmar Planı revizyonu ile 18.madde uygulaması beklenilmektedir.

Kent Meydanı Düzenleme ve Yeraltı Projesinin Gerçekleştirilmesi için İ.B.B. Girişimleri

Performans hedefi İzmir Büyükşehir Belediyesi tarafından yapılması için girişimlerde bulunulması olarak belirlenen; Kent Meydanı Düzenlemesi, Hükümet Meydanında yapılması düşünülen Yeraltı Otoparkının üstünü kapsaması nedeni ile yer altı otoparkı projesi ile birlikte planlanarak projelendirilmiştir. Belediyemiz girişimleri sonucunda, İzmir Büyükşehir Belediyesi Etüt Proje Müdürlüğü'ne gönderilen projelerin incelemesi tamamlanmış olup, projeler için ihale kararı alınmıştır.

Katlı Otopark Projesi

Performans hedefimiz İzmir Büyükşehir Belediyesi tarafından yapılması için girişimlerde bulunulması olarak belirlenen; İnönü mahallesi Sefa Sokak'ta yer alan otoparkın katlı otopark olarak düzenlenmesi için İzmir Büyükşehir Belediyesi ile girişim ve işbirliği çalışmaları sürdürülmektedir.

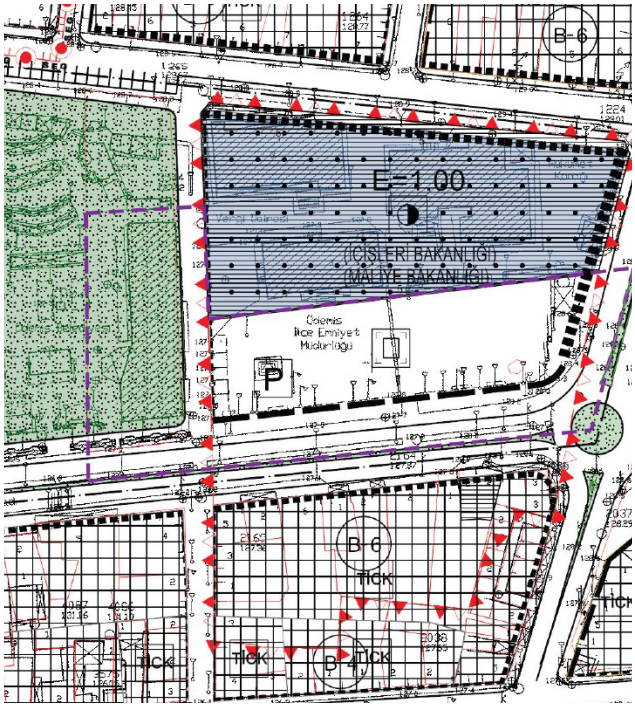

AMAÇ 2	Ödemiş'i Yaşam Kalitesi Yüksek ve Ulaşım Ağı Gelişmiş Bir Kente Dönüştürmek
Hedef	**Faaliyetler**
2.1. Ulaşım Türleri Arasında Birbirinin Hareket Kabiliyetini Kısıtlamayan ve Farklı Seçeneklere İzin Veren Sürdürülebilir Bir Ulaşım Sistemi Oluşturulacak	**2.1.5**: Kuzey Çevre Yolunun Açılması için 18. Madde Uygulaması **2.1.6**: Güney Çevre Yolunun Çevresi 18. Madde Uygulaması **2.1.7**: Ödemiş Kent Girişi Düzenleme Projesi Hazırlanması **2.1.8:** Kent Meydanı Düzenleme Projesinin Gerçekleştirilmesi için İ.B.B. ile Girişimde Bulunularak İşbirliği Sağlanması **2.1.9:** Yeraltı Otopark Projelerinin Gerçekleştirilmesi için İ.B.B. ile Girişimde Bulunularak İşbirliği Sağlanması **2.1.10:** Katlı Otopark Projelerinin Gerçekleştirilmesi için İ.B.B. ile Girişimde Bulunularak İşbirliği Sağlanması

FEN İŞLERİ MÜDÜRLÜĞÜ

Bisiklet Yolları

Merkezi kapsayan ve çalışmaları devam eden revizyon çalışmaları neticesinde uygulanacak 18. Madde kapsamında meydana gelecek yeni alanlarda bisiklet yolları yapılacaktır. Revizyon çalışmalarına müteakip yapılacağı için planlanan bisiklet yollarının yapımı 2022 yılına devredilmiştir.

Turizm Amaçlı Otoparklar

Bu dönemde; Genel giderlerde meydana gelen yüksek oranlardaki artış ve pandemi sürecinde gelirlerin azalmasından dolayı Belediyemizde uygulanan tasarruf tedbirleri kapsamında yapılacak İşler önceliklendirilmiş olup, acil bir otopark ihtiyacının bulunması sebebiyle turizm amaçlı otopark yapımı gerçekleşmemiştir.

Trafik Çizgi Çalışmaları

Kent içinde belediyemizin sorumlu olduğu cadde ve sokaklar ile yaya geçitlerinde bu dönemde toplam 8.700 mt. yol çizgi çalışması yapılmıştır.

2.2. SAĞLIK VE SPOR

İnsan ve çevre sağlığına yönelik hizmetlerin, kapasitesinin ve hizmet kalitesinin artırılması

AMAÇ 2	Ödemiş'i Yaşam Kalitesi Yüksek ve Ulaşım Ağı Gelişmiş Bir Kente Dönüştürmek
Hedef	**Faaliyetler**
2.2. İnsanları ve Tüm Canlıların Sağlıklı Olmalarını Desteklenecek, Kentsel Spor Yapma Kültürünü Oluşturulması ve Benimsetilmesinin Sağlanması	**2.2.1:** Evde Bakım Hizmeti ve Sağlık Taramaları Yapılması

SAĞLIK İŞLERİ MÜDÜRLÜĞÜ

Evde Sağlık Hizmetleri

Belediyemiz sorumluluk alanı içerisindeki 99 Mahallede ihtiyaç sahibi vatandaşlarımıza aşağıda belirtilen hizmetler sunulmuştur. 2021 yılı içerisinde COVİD-19 önlemleri alınarak Evde Sağlık Hizmeti Sağlık Hizmetleri Müdürlüğümüzce verilmeye başlanmış olup, toplam 905 evde sağlık hizmeti; 1567 hasta nakli hizmeti verilmiştir.

Ambulans ve Hasta Nakil Hizmetleri

Belediyemiz sınırları içinde bulunan 99 mahallede ikamet eden ihtiyaç sahibi vatandaşlarımıza, şehir içi ve İzmir merkezde bulunan sağlık kuruluşlarına nakil hizmeti verilmiştir. Ayrıca belediyemiz sınırları içinde düzenlenen etkinliklerde ve spor müsabakalarında ambulans ve sağlık personelimiz görevlendirilmiştir.

Pansuman Hizmeti

Sürekli yatağa bağımlı olan veya küçük yaralanmalar

sonucunda hastaneye gidemeyen, ameliyat sonrası yara bakımına ihtiyaç duyan vatandaşımıza evlerinde pansuman ve yara bakım hizmeti verilmiştir.

Enjeksiyon Hizmeti

Gelen talep doğrultusunda vatandaşlarımızın evlerine gidilerek reçete karşılığı verilen enjeksiyon, serum ayrıca doktor tarafından evde uygulanabilir onaylı sonda takılması, çıkartılması ve değişimi yapılmıştır.

Psikolojik Danışmanlık Hizmeti

Vatandaşlarımızdan gelen talepler doğrultusunda Psikolojik Danışmanlık Hizmeti verilmektedir. 2021 yılı içerisinde Sağlık İşleri Müdürlüğümüz bünyesinde çalışan uzman psikolog tarafından Kadın Danışma Merkezinde 108 seans olmak üzere olmak üzere psikolojik danışmanlık hizmeti verilmiştir. Aynı zamanda Huzurevi, Birgi Barınma Evi, Kadın Sığınma Evi ve Gündüz Bakımevlerinde de danışmanlık hizmeti verilmektedir.

Gezici Sağlık Ünitesi

2021 Yılı Kasım ayında tamamlanan Gezici Sağlık Ünitesi; sağlık hizmeti ve psikolojik danışmanlık hizmeti olmak üzere 2 bölümden oluşmaktadır. 2021 yılı içerisinde Ovakent ve Birgi Mahallelerinde ziyaret yapılmış olup vatandaşa sağlık ve psikolojik danışmanlık hizmeti verilmiştir.

Çevre İlaçlama Hizmetleri

Sağlık İşleri Müdürlüğümüze bağlı 4 ekip ile ilçemizde bulunan 99 mahallede nüfus yoğunluğuna göre periyodik olarak 12 Haziran 2021 - 21 Eylül 2021 tarihleri arasında mevcut hava şartları da dikkate alınarak, hafta içi ve hafta sonu saat 19.30 da başlamak üzere cadde ve sokaklarımızda çevre, uçkun ve haşere mücadelesi hizmeti verilmiştir. 2021 yılı ilaçlama sezonunda kırsal mahalleler haftada 1 kere; merkez mahalleler haftada 2 kere ilaçlama yapılmıştır. Aynı zamanda, belediyemize ait sosyal tesisler her ay düzenli olarak ilaçlanmıştır.

Dezenfeksiyon Hizmetleri

Covid-19 ile mücadele kapsamında ilçemizde bulunan devlet okulları eğitim-öğretim faaliyeti gösterdiği süre içerisinde belirli aralıklarla dezenfekte edilmiştir. 2021 yılı içerisinde vatandaştan gelen talep doğrultusunda test sonucu pozitif çıkan vatandaşların ikametgâh adreslerinde(ortak kullanım alanları) toplam 366 dezenfeksiyon uygulaması ile Koronavirüs ile mücadele edilmiştir.

Hayvan türlerinin ve sağlığının korunması

AMAÇ 2	Ödemiş'i Yaşam Kalitesi Yüksek ve Ulaşım Ağı Gelişmiş Bir Kente Dönüştürmek
Hedef	**Faaliyetler**
2.2. İnsanları ve Tüm Canlıların Sağlıklı Olmalarını Desteklenecek, Kentsel Spor Yapma Kültürünü Oluşturulması ve Benimsetilmesinin Sağlanması	**2.2.2:** Veterinerlik Faaliyetleri Hayvan Bakımevi Hizmetleri

VETERİNER İŞLERİ MÜDÜRLÜĞÜ

Hayvan Bakımevi ve Rehabilitasyon Merkezi

Belediye bünyemizde kurulan 300 hayvan kapasiteli hayvan barınağı, Yeniceköy hudutları içerisindeki Alanlar mevkisinde hizmet vermektedir. 300 adet köpek kapasiteli olan hayvan bakımevinde; anneli yavru bölümü, karantina bölümü ve rehabilitasyon süreci için ayrı bölümler bulunmaktadır. 50 adet kedi kapasiteli kedi evimiz mevcuttur. Bu merkezimiz gerek hayvanların yaşaması için oluşturulan doğal ortam, gerekse ilçemize olan mesafe açısından, halkımızın daha huzurlu bir ortam içerisinde ve daha güvenli bir şekilde yaşamlarını sürdürmesine katkı sağlamaktadır.

Bakımevimizin açık arazide olması ve olumsuz hava şartları nedeniyle kış dönemi için takılıp çıkarılabilen branda benzeri bir materyal yardımıyla etrafı çevrilerek zemine de plastik paletler yerleştirilmiştir.

Kentlerimizde büyük bir sorun hale gelmiş olan sokak hayvanları, Veteriner İşleri Müdürlüğü ekiplerince "Hayvan Bakımevi Rehabilitasyon Merkezi"nde toplanmaktadır. Başıboş hayvanlar aşılanıp, kısırlaştırılmaktadır. Tedavi ve gerekli

kontrolleri yapılan hayvanlar kulak küpesi ve mikroçip kayıt altına alınarak, kentteki başıboş sokak hayvanı sayısının belli bir sınır içinde kalması sağlanmaktadır. Şehrimizdeki sokak hayvanlarının popülasyonunun dengede tutulması amacı ile yakalanan kedi ve köpeklerin kısırlaştırma operasyonları yapılıp bakıma alınmaktadır. Bakımı tamamlanan hayvanlar aşılanarak kayıt altına alınmaktadır. Bu işlemler sonrasında bu hayvanlar gönüllü vatandaşlarımız tarafından ücretsiz olarak sahiplendirilmektedir.

Hayvan bakımevi ve rehabilitasyon merkezinde toplanan başıboş hayvanlara öncelikle parazit tedavisi uygulanıp, 10 gün gözetim altında tutulmakta, daha sonra kısırlaştırma operasyonu yapılan hayvanların her birine küpe ve mikroçip takılarak kayıt altına alınmakta ve operasyon sonrası kontrolleri yapılan hayvanlara aşı uygulaması yapılmaktadır.

01 Ocak 2021 - 31 Aralık 2021 tarihleri arasında 2.525 adet hayvan operasyon görmüştür.

Aylar	Ödemiş Belediyesi		Kiraz Belediyesi		Beydağ Belediyesi		Bayındır Belediyesi	
	Köpek	Kedi	Köpek	Kedi	Köpek	Kedi	Köpek	Kedi
Ocak	121	27	35	0	9	0	8	0
Şubat	109	39	52	0	31	11	21	0
Mart	113	17	43	2	44	8	12	0
Nisan	133	32	19	4	39	26	16	0
Mayıs	89	22	20	0	10	0	0	0
Haziran	118	26	17	2	2	0	46	0
Temmuz	86	19	22	4	8	0	17	0
Ağustos	71	24	31	2	8	0	18	0
Eylül	115	32	49	2	3	0	17	0
Ekim	168	49	27	2	13	0	11	0
Kasım	87	32	30	0	14	1	39	0
Aralık	150	11	15	5	6	1	16	0
TOPLAM	**1360**	**330**	**360**	**23**	**187**	**47**	**221**	**0**

Hayvan Pazarı Hizmetleri

Bölgemizin tek ruhsatlı hayvan pazarı olması nedeni ile önem taşıyan belediyemize ait hayvan pazarına satış amacıyla getirilen hayvanların, pazara giriş sırasında evrak kontrolleri, belediyemiz bünyesinde oluşturulan ekip tarafından titizlikle yerine getirilmekte, araçların dezenfeksiyonu yapılarak girişine izin verilmekte ve belgesi eksik olan hayvanların pazara girişi engellenmektedir. Satılan hayvanlar için gerekli olan dezenfeksiyon belgesi ve hayvan pazarı satış belgesi düzenlenerek çıkış işlemleri yapılmaktadır.

2021 yılı içinde Hayvan Pazarımıza toplam 23.194 adet büyükbaş çift tırnaklı hayvan ve 28.293 adet küçükbaş çift tırnaklı hayvan giriş yapmıştır.

1 yılı içinde Hayvan Pazarına giriş yaparak evrak kontrolleri yapılan büyükbaş ve küçükbaş çift tırnaklı hayvan sayıları tabloda yer almaktadır.

AYLAR (2021)	BÜYÜKBAŞ HAYVAN SAYISI		KÜÇÜKBAŞ HAYVAN SAYISI	
	İL İÇİ	İL DIŞI	İL İÇİ	İL DIŞI
OCAK	2048	-	1904	-
ŞUBAT	2738	-	2405	-
MART	1261	-	1091	-
NİSAN	2177	-	1835	-
MAYIS	PANDEMİ SEBEBİ İLE KAPALI			
HAZİRAN	2354	-	2152	-
TEMMUZ	2262	-	7411	-
AĞUSTOS	1236	-	1408	-
EYLÜL	1938	-	2075	-
EKİM	2523	-	2803	-
KASIM	2184	-	2571	-
ARALIK	2473	-	2638	-
TOPLAM	**23.194**	-	**28.293**	-

2021 Yılı Kurban Bayramında halkımıza hizmet amacıyla belirlenen kurban kesim yerlerinin iyileştirilmesi sağlanarak kesim sırasında herhangi bir olumsuzluk yaşanmaması amacıyla denetlenmiştir.

Spor tesislerinin yapımı ve bakımına yönelik faaliyetlerin yürütülmesi

AMAÇ 2	Ödemiş'i Yaşam Kalitesi Yüksek ve Ulaşım Ağı Gelişmiş Bir Kente Dönüştürmek
Hedef	**Faaliyetler**
2.2. İnsanları ve Tüm Canlıların Sağlıklı Olmalarını Desteklenecek, Kentsel Spor Yapma Kültürünü Oluşturulması ve Benimsetilmesinin Sağlanması	**2.2.9:**Parklara Fitness Spor Aleti Konulması

PARK VE BAHÇELER MÜDÜRLÜĞÜ
Fitness ve Spor Aletleri Montajı

Belediyemizce bu dönemde;
Cumhuriyet Mahallesi Kurtuluş Sokak'ta
Zafer Mahallesi Atatürk Caddesi'nde
Çamlık Parkı'nda
Karakova Mahallesi'nde
Fitness ve spor aletleri montajı yapılmıştır.

Bu dönemde 4 adet yeni fitness ve spor alanları oluşturulmuştur.

AMAÇ 2	Ödemiş'i Yaşam Kalitesi Yüksek ve Ulaşım Ağı Gelişmiş Bir Kente Dönüştürmek
Hedef	**Faaliyetler**
2.2. İnsanları ve Tüm Canlıların Sağlıklı Olmalarını Desteklenecek, Kentsel Spor Yapma Kültürünü Oluşturulması ve Benimsetilmesinin Sağlanması	**2.2.10:** Yamaç Paraşütü Amacıyla Kullanılan Alanlarda Gerekli Düzenleme Çalışmalarının Yapılması **2.2.15:** Halı Saha, Tenis Kortu, Masa Tenisi vb. Alanların Bakımı veya Oluşturulması

FEN İŞLERİ MÜDÜRLÜĞÜ
Halı Saha ve Mini Futbol Sahası Yapımı

Belediyemizce bu dönemde;
Gölcük Mahallesinde bulunan futbol sahasının etrafındaki tel çitin tamiratı yapıldı ve komple sahasının bakım onarımı yapılmıştır.
Kaymakçı Mahallesinde bulunan halı sahanın soyunma odası üzeri çatı onarım işi ve demir
çit tamirat işi yapılmıştır.
Süleyman Demirel Mahallesi 1008 Sokakta bulunan halı sahanın tel çit tamiratları yapılmıştır.
Zafer Mahallesi Ata parkta bulunan mini futbol sahanın tel örgü tamiratı gerçekleştirildi, spor aletleri bakım ve montaj çalışmaları yapılmıştır.

Bu dönemde mevcut 3 adet halı sahanın ve 1 adet mini futbol sahasının iyileştirilmesi gerçekleştirilmiştir.

Spor odaklı organizasyonları düzenlenmesi ve spor tesislerinin yapımı ve bakımına yönelik faaliyetlerin yürütülmesi

AMAÇ 2	Ödemiş'i Yaşam Kalitesi Yüksek ve Ulaşım Ağı Gelişmiş Bir Kente Dönüştürmek
Hedef	**Faaliyetler**
2.2. İnsanları ve Tüm Canlıların Sağlıklı Olmalarını Desteklenecek, Kentsel Spor Yapma Kültürünü Oluşturulması ve Benimsetilmesinin Sağlanması	**2.2.3:** Amatör Spor Kulüplerine Ayni ve Nakdi Yardım Sağlanması **2.2.4:** Çocuk ve Gençlere Yönelik Spor Eğitimleri **2.2.6:** Okullara Spor Ekipman Desteği Verilmesi **2.2.7:** Başarılı Sporculara Ödül Verilmesi **2.2.8:** Yerel, Ulusal ve Uluslararası Spor Organizasyonları Düzenlenmesi **2.2.13:** Kapalı Yüzme Havuzu için Bakanlık Girişiminde Bulunulması **2.2.14:** Kapalı Spor Salonu ve Gençlik Merkezinin Belediyemize Devri ile İlgili Girişimde Bulunulması

KÜLTÜR VE SOSYAL İŞLER MÜDÜRLÜĞÜ

Amatör Spor Kulüplerine Yardımlar

Belediyemizce bu dönemde; 5393 sayılı Belediye Kanunu'nun 14. Maddesinin (b) bendine istinaden, bir önceki yıl genel bütçe vergi gelirlerinden tahakkuk eden miktarın binde onikisini geçmemek üzere bütçedeki tertibinden Ödemişspor Amatör Kulubüne 530.000 TL nakdi yardım yapılmıştır.

Kapalı Spor Salonu ve Gençlik Merkezinin Belediyemize Devir İşlemleri

İlkkurşun Kapalı Spor Salonu ile yapımı tamamlanan Gençlik Merkezi'nin belediyemize devri ile ilgili Gençlik ve Spor Bakanlığı nezdinde girişim ve yazışmalar yapılmış olup, Belediyemize yazılı bir cevap verilmemiş olsa da ilgili tesislerin kullanımı İlçe Gençlik ve Spor Müdürlüğünün uhdesinde kalmıştır.

Spor Organizasyonları

3-13 Ödemiş'in Düşman İşgalinden Kurtuluşu Etkinlikleri kapsamında Voleybol ve Basketbol turnuvaları düzenlenmiştir. Aynı etkinlik kapsamında Ödemişli bisiklet severler işbirliği ile Hükümet Meydanı ile İlkkurşun Mahallesi Anıt Önü arasındaki güzergahta Bisiklet Turu düzenlenmiştir.

Satranç Turnuvası

23-24 Kasım 2021 tarihlerinde Türkiye Satranç Federasyonu ile ortaklaşa turnuva düzenlenmiştir.

Bayanlar Sağlıklı Spor Merkezi

İlçemizde bayanların sosyal faaliyetlerine katkıda bulunmak amacıyla, 27.03.2018 tarihinde hizmete açılan Bayanlar Sağlıklı Yaşam ve Spor Merkezinden 01.01.2021 – 31.12.2021 tarihleri arasında 120 bayan yararlanmıştır. Salonda devamlılık arz eden pilates-zumba, step-aerobik kursları verilmekte olup ayrıca fitness bölümü de bulunmaktadır. Belediyemiz Bayanlar Sağlık Yaşam ve Spor Merkezinde Belediye Şirket Personeli statüsünde 2 görevli ve Ödemiş Halk Eğitim Merkezince de görevlendirilen kurs öğretmenleri ile hizmet vermektedir.

Kadın Yaşam Merkezi

İlçemizde bayanların sosyal faaliyetlerine katkıda bulunmak amacıyla, 08.03.2019 tarihinde hizmete açılan Kadın Yaşam Merkezinde Belediyemizce açılan kurslar; yüzme kursları ile pilates ve fitness dan 01.01.2021 – 31.12.2021 tarihleri arasında toplam 970 kadın yararlanmış olup, Covid-19 pandemisi nedeniyle ziyaretçi sayımız düşüş yaşanmıştır.

Zumba ve Pilates Kursu

Eğitmen Eylem Sarıyer Çavuş yönetiminde Pazartesi ve Çarşamba akşamları kış düzenlenen zumba ve pilates kursu kadınlarımız tarafından büyük ilgi görmektedir.

AMAÇ 2	Ödemiş'i Yaşam Kalitesi Yüksek ve Ulaşım Ağı Gelişmiş Bir Kente Dönüştürmek
Hedef	**Faaliyetler**
2.2. İnsanları ve Tüm Canlıların Sağlıklı Olmalarını Desteklenecek, Kentsel Spor Yapma Kültürünü Oluşturulması ve Benimsetilmesinin Sağlanması	**2.2.11:** Motodrag Pisti Projesinin Tamamlanması

İMAR VE ŞEHİRCİLİK MÜDÜRLÜĞÜ

Motodrag Pisti Projesi

İlçemizde uluslararası standartlar uygun motodrag pisti yapılması amacıyla yapılan fizibilite çalışmaları sonucunda Üçeylül Mahallesinde yer belirlenmiştir. Belirlen bu alan İlçemizi kapsayan imar planında motodrag pisti ayrılmış, ancak hazırlanan planda yeniden revizyon yapılması ile ilgili çalışmalara başlanılmıştır.

2.3.ERİŞİLEBİLİR VE TEMİZ ENERJİ

Temiz enerji kaynakları kullanımının arttırılmasına yönelik faaliyetlerin yürütülmesi

AMAÇ 2	Ödemiş'i Yaşam Kalitesi Yüksek ve Ulaşım Ağı Gelişmiş Bir Kente Dönüştürmek
Hedef	**Faaliyetler**
2.3. Herkesin güvenilir, sürdürülebilir ve uygun fiyatlı enerjiye erişimi desteklenecek	**2.3.2**: Küresel Isınma, Yenilenebilir Enerji Kaynaklarının Kullanımı ve Enerji Verimliliği Konularında Farkındalık Oluşturmak için Düzenlenen Kurum İçi veya Kurum Dışı Eğitimlere Katılım Yenilenebilir Enerji Santrallerinin Yapımı **2.3.3**: Yenilenebilir Enerji Santrallerinin Yapımı

FEN İŞLERİ MÜDÜRLÜĞÜ

Entegre Katı Atık Yönetimi Tesisleri

Toplanan evsel nitelikli katı atıkların ayrıştırılarak geri dönüşüme tabi tutulması, biyogazlaştırılması, kompostlaştırılması ve enerji üretilmesi amacıyla 2013 yılında Belediyemizle sözleşmesi imzalanan Entegre Katı Atık Yönetimi Tesisleri işletmeye alınmıştır.

Günlük bin 600 ton katı atık işleme kapasitesi ile dünya ölçeğinde ilk sıralarda yer alan tesiste 116 bin hanenin enerji ihtiyacını karşılayacak miktarda saatte 20 MW elektrik ile günde 100 ton gübre üretilecek. Tamamen kapalı olarak kurulan, doğal kaynakların korunmasını sağlayacak çevre dostu tesiste mekanik ayırma, biyometanizasyon üniteleri, kompost üretim, elektrik enerjisi üretim üniteleri ile modern bir laboratuvar bulunuyor. Tesise gelen atıklar ayrıştırılacak, ambalaj atıkları geri dönüşüm sanayinde hammadde olarak kullanılacak, organik atıklardan enerji ve gübre üretilecek.

Söz konusu Tesislerin elektrik enerjisini karşılamak amacıyla çatı üzeri GES kurulumları yapılmış olup, lisans işlemleri tamamlanmıştır.

KENT ve BÖLGE EKONOMİSİ

3.2. SÜRDÜRÜLEBİLİR GELİŞME İÇİN ORTAKLIKLAR

Ekonomiyi geliştirmeye ve yerel, ulusal ve uluslararası alanda işbirliğini artırmaya yönelik faaliyetlerin yürütülmesi

AMAÇ 3	Ödemiş Ekonomisini, Yenilikçi ve Girişimci Bir Ekosisteme Kavuşturmak ve Şehrin Coğrafi Karakterine Yaslanarak Geliştirmek
Hedef	**Faaliyetler**
3.2. Yerel, Ulusal ve Küresel Ortaklıklar ve Farklı Sektörler Arasında Uyumun Teşvik Edildiği Bir İklim Yaratılacak	**3.2.1:** Ulusal ve Uluslararası Buluşmalara Ev Sahipliği Yapılması **3.2.2:** Fab-Lab Çalışmaları Kapsamında Etkinlikler Düzenlenmesi **3.2.3:** Sivil Toplum Kuruluşlarıyla Protokollarin İmzalanması **3.1.4:** Üyesi Olduğumuz Birleşmiş Kentler ve Yerel Yönetimler Dünya Teşkilatı İle Ortak Projeler için Girişimlerde Bulunulması

KÜLTÜR VE SOSYAL İŞLER MÜDÜRLÜĞÜ
Ulusal ve Uluslararası Buluşmalarda Belediyemiz Destekleri

Kent belleğimizde yeri olan zanaatlarımızdan ayakkabıcılığı yaşatan esnaflarımızın katılımlarıyla 2. Ödemiş Ayakkabı Festivalimiz 05-09.02.2021 tarihileri arasında Hükümet Meydanında düzenlenmiştir. Belediyemizin ve Ödemiş Ayakkabıcılar Odamızın işbirliğiyle gerçekleşen festivalin açılışını değerli protokol üyeleri ve esnaf teşkilatımızla birlikte yapılmıştır. Kentimizdeki üretimin tanıtılmasının yanında vatandaşlarımıza da uygun fiyatlarla kaliteli ayakkabı seçeneklerinin sunulmuştur.

Kuzey Makedonya'nın Butel Belediye Başkanı Velimir Smilevski ve Kisala Voda Belediye Başkanı Filip Temelkovski, beraberindeki yöneticiler ve iş insanlarıyla birlikte üç gün boyunca ilçemizi konuk oldu. Kültürel ve ekonomik köprülerin, yeni işbirliği alanlarının temellerini atılan bu ziyaret ile hem doğasıyla, hem tarihiyle, hem de bereketli topraklar üzerinde ürettikleriyle yüksek bir potansiyele sahip ilçemizi Uluslararası platformda tanıtma fırsatına erişilmiştir.

Ödemiş Belediyesi FABLAB

Belediyemizin "FABLAB-Ödemiş" projesi, İzmir Kalkınma Ajansı'nın 2013 yılı Okul Öncesi ve Mesleki Eğitim Mali Destek Programı kapsamında mali destek almıştır.

Türkiye'de ilk örneği T.C. Kadir Has Üniversitesi'nin İstanbul Kalkınma Ajansı'ndan mali destek alarak kurduğu "FABLAB-İstanbul" olup, ikincisi "FABLAB-Ödemiş»tir. Projemize Kadir Has Üniversitesi, Ödemiş Teknik ve Endüstri Meslek Lisesi, Zübeyde Hanım Kız Teknik ve Meslek Lisesi proje ortağı olarak, Madeni İşler ve Demirciler Odası proje iştirakçisi olarak destek vermiştir.

"Fablab-Ödemiş" adını verdiğimiz, merkez ve çevresindeki eğitim kurumları başta olmak üzere, herkese açık olacak bir "dijital üretim ve prototipleme laboratuvarı" kurulmuştur.

"Fablab-Ödemiş" Uluslararası FABLAB ağının bir üyesidir. Atölyemizde üretilen ürünler FABLAB Uluslararası Ağı'na aktarılarak; oluşturulacak bilgi ağı sayesinde başka şehirlerde hatta başka ülkelerdeki gelişmelerin takip edebilme imkanı bulunacaktır.

FABLAB da; 3 Boyutlu Yazıcı, Hızlı Prototip Makinesi, Lazer Kesici, 15 İğneli Nakış Makinesi, Tek İğneli Nakış Makinesi, Elektronik Düz Dikiş Makinesi, Overlok Makinesi, Vakumlu Geniş Paskala, Buhar Kazanlı Ütü, Masaüstü CNC, PCB Asitleme Tankı, Vakumlu UV Lamba, CNC Dik İşleme Merkezi, 3 Eksenli CNC Router

cihazları bulunmaktadır.
Söz konusu makinelerin aktif bir halde kullanılmaya başlanılarak FABLAB'ta 2021 yılında aşağıdaki işlemler yapılmıştır.
İlkkurşun "Natho Hande Tekir Parkı" ahşap tabelası, çeşitli boyut ve özelliklerde bank yazıları, "Gölpark" tesisi için ahşap tabela ve yönlendirmeler, salıncaklar için "Mezuniyet Hatırası" yazıları yazılmıştır.
Otamış Halkın Marketi'nin tabelaları yapılmıştır.
Otamış markalı zeytinyağlarımızın ahşap kutuları yapılmaktadır.
Türkan SAYLAN Destek Eğitim Merkezi ve Gündüz Bakım Evi" için giriş kapıları üst yazıları yapılmıştır.
"Atık Yağ Toplama" bidonları için yazı şablonu, fason üretim sabun için "T.C. Ödemiş Belediyesi" damgası gibi ürünler üretilmiştir.

FabLab Ödemiş

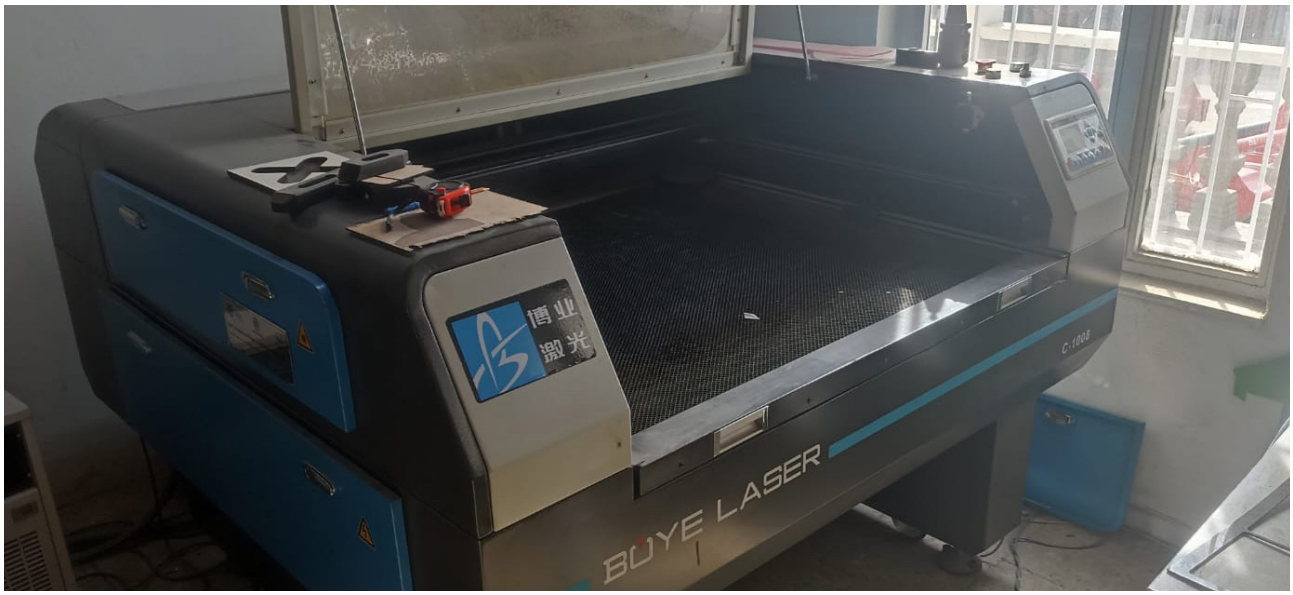

3.3. YOKSULLUĞUN AZALTILMASI

İş Olanaklarını Arttırarak Yoksulluğa Çözüm Üretecek Faaliyetler Ile Gıda Güvenliği Hizmetlerinin Kalitesinin Artırılması Ve Yerel Tarım Ve Kooperatifçilik Uygulamalarının Geliştirilmesine Yönelik Faaliyetlerin Yürütülmesi

AMAÇ	Ödemiş Ekonomisini, Yenilikçi ve Girişimci Bir Ekosisteme Kavuşturmak ve Şehrin Coğrafi Karakterine Yaslanarak Geliştirmek
Hedef	**Faaliyetler**
3.3. Herkes için Tam Zamanlı, Üretken ve Yenilikçi Bir İş Ortamı Sağlanacak ve Yoksulluğun Ödemiş›teki Her Türlü Şekli Azaltılacak	**3.3.1:** Alternatif Üretim Çeşitlerinin Geliştirilmesi Hakkında Eğitim Verilmesi **3.3.2:** Üretim Koşullarının İyileştirilmesine Yönelik Eğitim Verilmesi **3.3.3:** Mesleki Eğitim Kurs ve Sertifika Programları Düzenlenmesi **3.3.4:** Sektör Temsilcileriyle Kursiyerleri Buluşturan Etkinlikler Düzenlenmesi **3.3.5:** Kooperatif ve Kooperatifleşme Konusunda Eğitim Verilmesi **3.3.8:** Entegre Süt Ürünleri Tesisi Kurulması için İ.B.B. ile Girişimde Bulunularak İşbirliği Sağlanması **3.3.9:** Kestane-İncir İşleme Tesisi Kurulması için İ.B.B. ile Girişimde Bulunularak İşbirliği Sağlanması
3.4. Gıda Güvenliği Sağlanacak, Beslenme İyileştirilecek ve Sürdürülebilir Tarım Desteklenecek	**3.4.1:** İyi Tarım Uygulamaları Kapsamında Eğitimler Verilmesi **3.4.2:** Belediye Taşınmaz Alanlarında İyi Tarım Uygulamaları **3.4.3:** Organik Köy Projesi **3.4.4:** Toprak Analizi Hizmeti **3.4.5:** Tarımsal Sulamaya Yönelik Hizmetler **3.4.6:** Sulama Göletleri için İ.B.B. ile Girişimde Bulunularak İşbirliği Sağlanması **3.4.7:** Tarımsal Sulama Suyu Sondaj Çalışmaları **3.4.8:** Sulama Hatları Yapılması **3.4.9:** Damlama Sulama Sistemlerinin Yapılması ve Teşvik Edilmesi **3.4.10:** Yanlış Sulama ve Bilinçsiz Su Tüketimini Azaltmaya Yönelik Eğitimler **3.4.11:** Soğuk Hava Depoları için İ.B.B. ile Girişimde Bulunularak İşbirliği Sağlanması **3.4.12:** Tarım Ürünlerinin Hastalıkları Mücadelesi ile İlgili Eğitimler

TARIMSAL HİZMETLER MÜDÜRLÜĞÜ

Alternatif Üretimin Geliştirilmesi

Tıbbi Aromatik Bitki Örnek Bahçesi

Ekonomik öneme sahip tıbbi aromatik ve katma değeri yüksek bitkilerin yetiştiriciliğinde öncü olunması, pazar payı yüksek olan ürünlerin de üretilmesi için öncü çalışmalarda bulunulması ve destek verilmesi hedefi kapsamında; 2020 yılı içerisinde Mülkiyeti Belediyemize ait olan toplan 40.000 m2 tarım arazisinde tıbbi aromatik bitki örnek bahçe kurulması, bitki türlerinin bölge iklimine uygunluğu ve yetiştirme koşullarının incelenmesi ile tıbbi aromatik bitki yetiştiriciliği yapmak isteyen çiftçilerimiz için lavanta, biberiye, kekik ve defne türlerinde örnek bahçe kurulması için çalışma başlatılmıştı. 2021 yılında ilgili parselde 22.500 adet kekik, 300 adet defne, 3.400 adet biberiye, 13.000 adet lavanta dikimi gerçekleşmiştir. Ayrıca ilgili taşınmazda damlama sulama sistemi döşemesi yapılmıştır.

Belediyemize Ait Taşınmazlarda İyi Tarım Uygulamaları

Ata Tohumu Çalışmaları

Işık Mahallesi 2 parselde karakılçık ve saz çavdarı,
Işık Mahallesi 114 parsel Kızılca,
Sekiköy 790 parsel saz çavdarı,
Kurucuova 129 ada 7 parsel karakılçık,
Kaymakçı 128 ada 20 parsel sarı buğday
ekimleri yapılmış olup, elde edilen ürün miktarları aşağıda verilmiştir.

Gambilya/Mürdümlük:138 Kg
Karakılçık : 556 Kg
Saz Çavdarı : 877 Kg
Sarı Buğday : 222 Kg
Spelt : 40 Kg

2022'de hasatı yapılmak üzere Balabanlı, Kazanlı, Sekiköy, Mursalli, Gölcük, Işık, Kurucuova, Kaymakçı, Karadoğan ve Adagüme mahallelerimizde toplam 212 dekar alanda ziyabey, sarı buğday, karakılçık, saz çavdarı, imbat arpa, gambilya/mürdümlük, spelt ve kavlıca çeşitlerinin ekimleri yapılmıştır.

Yapılan Ekimler
Mülkiyeti Belediyemize ait Bozcayaka Mahallesi 115 ada 3 parselde bulunan 600 adet asmalarımızın budama, gübrelenmesi yapıldı. Dikilen asmaların tutma başarısı % 95 e ulaşmıştır.
Mursallı Mahallesi 30 parselde bulunan zeytin bahçesinin 4 zeytin sıra arasına yaklaşık 2,5 dekar alana Enginar dikimi yapılmıştır.

Seracılık Faaliyetleri
Seracılığın geliştirilmesi ve yaygınlaştırılması amacıyla 2021 Yılı Ocak ayında Konaklı Mahallesi Mülkiyeti Belediyemize ait atıl durumda bulunan 2300 m2 lik alan üzerinde 1500 m2 büyüklüğünde modern çoklu tünel üretim serası kuruldu. 2021 yılında hıyar, biber, domates ve patlıcan ekimi yapılmıştır. Diger taraftan 2021 aralık ayında seranın tamamında marul dikimi yapılmış olup halen marul üretimi devam etmektedir. Yıl içerisinde toplam 11.120 kg hıyar, 2.360 kg biber, 2.599 kg domates, 2.458 kg patlıcan hasat edilmiştir.
Bozcayaka Mahallemizde Belediyemize ait 40 dekarlık zeytinlik vasıflı parselde toprağı olmayan üreticilerimizin sebze fidesi üretimi yapabilmeleri için 1500 m2'lik alanda sera kurulum çalışmaları devam etmektedir.

Tarımsal Sulama Çalışmaları

Sondaj Kuyusu Kurulumu
Üzümlü Mahallesi köyiçi mevkiinde Ödemiş Belediyesine ait tarımsal sulama sondajımız devreye alınmıştır.

Sulama Hatları Yapımı
Güney Mahallemizde 300 metre ilave boru hattı döşenmiştir.
Kutlubeyler su pompamıza 2.800 metre ilave hat yapılarak Üçkonak Mahallemize tarımsal sulama hattı taşındı.
Köseler Mahallesi Karataş mevkiinde Ödemiş Belediyesine ait sondaj kuyusundan tarımsal sulama amaçlı 15 ailenin talebi doğrultusunda 1500 metre yeraltı sulama borusunun kazım işlerinde destek verilmiştir.
Kurucuova Mahallesinde İzsu' dan alınan eski içme suyu hattına (1650 metre demir boru) ilave olarak 3600 metre yeraltı sulama hattı boru döşeme işi yapılmıştır.
Konaklı Mahallesi sebze seramıza 1000 metre yeraltı sulama hattı boru döşeme işi tamamlandı.
olmak üzere toplam **11.480 metre** sulama hattı yapımı tamamlanmıştır.

Damlama Sulama Sistemi
Mülkiyeti Belediyemize ait Işık Mahallesi 84 parsele 22500 adet kekik, 300 adet defne, 3400 adet biberiye, 13000 adet lavanta dikimi gerçekleştirilmiş olup damlama sulama sistemi döşemesi yapılmıştır.
Mursallı Mahallesinde mülkiyeti belediyemize ait 35 parselde bulunan zeytin bahçesinin sulanması maksadıyla damlama sulama sistemi kurulumu yapılmış olup sulamaya devam edilmektedir.

Sulama Göletleri Yapımı
Belediyemiz girişimleri ile İzmir Büyükşehir Belediyesi tarafından hayata geçirecek olan ihtiyaç olan Küçükören tarımsal sulama göleti projesinin çalışmaları devam etmektedir.

Bademli Barajı
4 milyon 950 bin metreküp su kapasitesine sahip Bademli Barajı ile 10 bin 480 dekar tarım alanında sulama yapan Belediyemizce, suyun her damlasına sahip çıkan ölçülebilir, tasarruflu ve kontrol edilebilir sulama sisteminin sürdürülebilirliği amacıyla sulama bölgesindeki hidrantlara akıllı kartlı otomatik sistem sayaç takmıştır. Belediyemizce Bademli Barajı tarımsal sulama faaliyetine 22.04.2021 tarihinde başlanmış olup, 17.09.2021 tarihine kadar çiftçilerimize tarımsal sulama hizmeti verilmiştir.

Diğer Tarımsal Sulama Çalışmaları

Çayır Mahallemizde tarımsal sulama amaçlı kullanılmak üzere toprak havuzun beton havuza dönüştürülmesi işi tamamlanmış olup vatandaşlarımızın tarımsal sulama amaçlı kullanımına sunulmuştur.

Çayır Mahallesi Boyderesi'nde bulunan tarımsal sulama amaçlı kullanılan havuzun çatlak onarımları yapılmıştır.

Çayır Mahallemizde ikamet eden engelli vatandaşımızın evinin önünden geçen sulama kanalının, tekerlekli sandalye ile evine giriş çıkışta zorluk yaşamasına sebep olduğu belirlenmiş ve sulama kanalının kapalı sistem olarak tekrar düzenlemesi yapılmıştır.

Hayvansal Sulama Çalışmaları

Kışla Mahallemizde büyükbaş ve küçükbaş hayvanların arazide su ihtiyaçlarının karşılanması maksadıyla su yalağı yapılmıştır.

Zeytinyağı İmalatı

2021 Yılında belediyemiz mülkiyetinde bulunan zeytin bahçelerinin zeytin hasat işlemleri devam etme olup, yaklaşık 32.000 kg zeytin hasat edilmiştir. Zeytin sıkımı işlemden şuan için 3500 litre zeytin yağı elde edilmiştir. Sıkma işlemi devam etmektedir.

AMAÇ 3	Ödemiş Ekonomisini, Yenilikçi ve Girişimci Bir Ekosisteme Kavuşturmak ve Şehrin Coğrafi Karakterine Yaslanarak Geliştirmek
Hedef	**Faaliyetler**
3.3. Herkes için Tam Zamanlı, Üretken ve Yenilikçi Bir İş Ortamı Sağlanacak ve Yoksulluğun Ödemiş›teki Her Türlü Şekli Azaltılacak	**3.3.12:** Evde Yaşlı ve Hasta Bakım Elemanı Yetiştirme Projesi Gerçekleştirilmesi

SAĞLIK İŞLERİ MÜDÜRLÜĞÜ

Evde Bakım Elemanı Yetiştirme Projeleri

2021 Yılında, İzmir Büyükşehir Belediyesi Meslek Fabrikası, belediyemiz ve İlçe Halk Eğitim Merkezi işbirliği ile Belediyemizin ev sahipliğindeki Evde Yaşlı ve Hasta Bakım Elemanı Yetiştirme Kursu'nu başarıyla tamamlayan 12 kursiyerimizin sertifikaları takdim edilmiştir.

AMAÇ 3	Ödemiş Ekonomisini, Yenilikçi ve Girişimci Bir Ekosisteme Kavuşturmak ve Şehrin Coğrafi Karakterine Yaslanarak Geliştirmek
Hedef	**Faaliyetler**
3.3. Herkes için Tam Zamanlı, Üretken ve Yenilikçi Bir İş Ortamı Sağlanacak ve Yoksulluğun Ödemiş'teki Her Türlü Şekli Azaltılacak	**3.3.6:** Yöresel Pazar Yerleri Yapılması **3.3.7:** Kadın El Sanatları Pazarının Yeniden Düzenlenmesi **3.3.10:** Entegre Tarım Ürünleri Tesisi Yapımı için **3.3.11:** Yerel Tohum ve Fide Üretim Merkezi Yapımı için İ.B.B. ile Girişimde Bulunularak İşbirliği Sağlanması

FEN İŞLERİ MÜDÜRLÜĞÜ

Kadın El Sanatları Pazarının Yeniden Düzenlenmesi

İpek mendiller, efe oyaları, iğne oyası, mekik oyası, kanaviçeler, tel kırma, danteller ve el dokumalarının her çeşidinin bulunabileceği Ödemiş Kadın El Sanatları Pazarımızda gerekli düzenleme çalışmaları, genel giderlerde meydana gelen yüksek oranlardaki artış ve pandemi sürecinde gelirlerin azalmasından dolayı uygulanan tasarruf tedbirleri kapsamında önceliklendirmeler nedeniyle iptal edilmiştir.

Yerel Tohum ve Fide Üretim Merkezi

Mülkiyeti Belediyemize ait Cumhuriyet Mh. 748 Ada 8 Parselde kayıtlı 45.900 m2 taşınmazımızda;

Ürettiği ürünü hak ettiği değere satamayan Küçük Üreticilerimizi desteklemek,

Süs bitkileri konusunda piyasa dengesini sağlamak,

Ana geçim kaynaklarından olan süs bitkileri üreticiliğini Avrupa standartlarına çıkararak piyasada denge oluşturmak,

Azalmakta olan süs bitkileri üretimini canlandırmak,

Unutulmaya yüz tutmuş olan bitki çeşitliliğini tekrardan kazandırmak.

Havası, suyu ve toprağı bakımından dünya genelinde en verimli ovaya sahip olmanın verdiği avantaj ve bitki için vegetasyon süresinin kısa olması sebebiyle en formlu bitkileri yetiştirmek

Süs bitkileri üretimini destekleyerek istihdamı arttır-

mak amaçlarıyla Belediyemiz tarafından fidanlık olarak kullanılmaya başlanmıştır.
Fidanlık tesisimizde yeni yapılan seralarda bitki üretimleri eylül ayından itibaren devam etmektedir. Toplam 100 m2 den oluşan 4 adet tünel sera, 560 m2 büyütme serası imkanlarımız dahilinde tamamlanmıştır. Alanın lazer tesviyeleri bitirilmiş olup, sulama havuzu kazımı yapılmıştır. Hangar yapımı için hazırlıklarımız devam etmektedir. Sulama sistemi yapımı hazırlıkları başlamıştır. Ödemiş Belediyesi olarak Park ve Bahçeler Müdürlüğünde çalışan işçilerimizle bitkilerden çelik kesimi yapılarak viyollere dikilmiştir. Bitkinin türüne göre fidanlarımız kök gelişimi yapmaya başlamıştır. Viyollerdeki kök gelişimini tamamlayan türler 2 litrelik üretim saksılarında torflu karışıma alınarak satışa hazırlanacaktır.
Söz konusu taşınmazımda aynı zamanda Yerel Tohum Üretim Merkezi de hayata geçirilecektir.

3.4. GIDAYA ERİŞİM

AMAÇ 3	Ödemiş Ekonomisini, Yenilikçi ve Girişimci Bir Ekosisteme Kavuşturmak ve Şehrin Coğrafi Karakterine Yaslanarak Geliştirmek
Hedef	**Faaliyetler**
3.4. Gıda Güvenliği Sağlanacak, Beslenme İyileştirilecek ve Sürdürülebilir Tarım Desteklenecek	**3.4.13:** Aşevi Düzenleme Çalışmaları **3.4.14:** İhtiyaç Sahibi Vatandaşların Evlerine Sıcak Yemek Yardımı Yapılması **3.4.15:** Gıda Bankası Faaliyetleri

SOSYAL YARDIM İŞLERİ MÜDÜRLÜĞÜ
Sıcak Yemek Yardımları

13 Nisan - 13 Mayıs tarihleri arasında Covid-19 salgın nedeniyle işyerleri kapanan ve sokağa çıkma kısıtlaması olan ihtiyaç sahibi vatandaşlara günlük 2500 kişilik sıcak yemek yardımı yapılmıştır.
Yaşlı hizmet biriminde birinci kademede yer alan 187 yaşlıya her gün sıcak yemek yardımı yapıldı. Bunun yanı sıra 2021 yılı içerisinde Kadın Sığınma Evi ve Birgi Barınma Evinin de yemek ihtiyacı karşılanmıştır.
"18-24 Mart Yaşlılara Saygı Haftası" kapsamında Yaşlı Hizmetleri Birimi ikinci kademede yer alan 46 yaşlıya kuru erzak yardımı yapılmıştır.
09.11.2020 tarihinden itibaren Covid-19 testi pozitif çıkan vatandaşlarımıza karantina süreleri dolana kadar günlük sıcak yemek yardımı yapılmıştır. 01.01.2021-31.12.2021 tarihleri arasında yardım 159 kişiye ulaşmış olup hizmetimiz devam etmektir.

3.5. TANITIM VE TURİZM

Turizmi geliştirmeye ve İzmir'i ulusal ve uluslararası alanda tanıtmak için işbirliğini artırmaya yönelik faaliyetlerin yürütülmesi

AMAÇ 3	Ödemiş Ekonomisini, Yenilikçi ve Girişimci Bir Ekosisteme Kavuşturmak ve Şehrin Coğrafi Karakterine Yaslanarak Geliştirmek
Hedef	**Faaliyetler**
3.5. Ödemiş'in Tanıtım ve Turizmi Desteklenerek, Dünya Ölçeğinde Bir Buluşma Merkezi Olması Sağlanacak	**3.5.1:** Kurumsal Tanıtım Çalışmaları **3.5.2:** TÜRSAB İşbirliği ile Turizm Potansiyeli Yüksek Yerleşim Yerlerine Tur Programları Düzenlenmesinin Sağlanması **3.5.3:**Turizm Bilgilendirme ve Tanıtım Faaliyetleri **3.5.16:** Fuar Programları **3.5.18:** Örnek Köy Faaliyeti

KÜLTÜR VE SOSYAL İŞLER MÜDÜRLÜĞÜ

Tanıtım Temaları

Billboard ve çeşitli tanıtımlar için belediyemiz grafikerince bu dönemde 66 adet tema hazırlanmıştır.

Ödemiş Turizm ve Tanıtım Merkezi

Ödemiş Belediyesi Turizm Bürosu ve İpek Böcekçiliği Tanıtım Ofisi olarak 29 Ekim 2020 tarihinde Cumhuriyetimizin 97. Yılında resmi açılışımızı gerçekleştirdik. Burada öncelikli amacımız ilçemizi ziyaret eden yerli ve yabancı misafirlere danışmanlık hizmeti vererek ilçemizdeki gezilecek görülecek yerler, konaklama ve tur olanakları ile ilgili bilgi vermek. Ayrıca burada ipek böcekçiliği yetiştiriciliği konusunu merak edip ilgi gösteren misafirlerimiz için onlara bu konuda gerekli bilgilendirmeyi yapmak amacıyla İpek Böcekçiliği Tanıtım Ofisimiz de yer almaktadır. Turizm ve Tanıtım Merkezi 2 Belediye Personeli ile hizmet vermektedir.

Fuar Programları

03-12 Eylül 2021 tarihlerinde İzmir Enternasyonal Fuarı'na katılmıştır.

Ekonomisi tarıma ve hayvancılığa dayalı olan Ödemiş'te üreticiyi desteklemek, ürünün değerini korumak, tanıtmak ve Büyükşehirlere ulaştırmak amacıyla Belediyemiz, İstanbul'da Dr. Mimar Kadir Topbaş Gösteri ve Sanat Merkezi'nde 30 Eylül-2 Ekim 2021 tarihleri arasında düzenlenen Tarımsal Kalkınma Zirvesi'nde de yerini almıştır. Fuarda kurulum aşamasında olan yeni ve çeşitlerimizin ve OTAMIŞ markalı yerel ürünlerimizin tanıtımı sağladık.

2-4 Aralık 2021 tarihlerinde Kültür ve Turizm Bakanlığı ile Ticaret Bakanlığı himayelerinde, İzmir Büyükşehir Belediyesi ev sahipliğinde, İZFAŞ ve TÜRSAB Fuarcılık A.Ş. tarafından, 'Olmak istediğim her yer' temasıyla Fuar İzmir'de düzenlenen 15'inci Travel Turkey İzmir ve TTI Outdoor'da Ödemiş Belediyesi de yerini almıştır. UNESCO Dünya Mirası adayı Birgi ile efelerin ve zeybeklerin kartal yuvası Lübbey köyünün göz alıcı görsellerle tanıtıldığı Ödemiş Belediyesi standında Otamış Halkın Marketi ürünleri de ziyaretçilerin beğenisine sunulmuştur.

Örnek Köy Projesi

İzmir Büyükşehir Belediyesi ile ortaklaşa Bozdağ Mahallesi İnönü Caddesi ve Belediye Hizmet Binasını içeren bir proje çalışması yapılmıştır. İş'in projeleri ve ihale dosyası 2021'de hazırlanmış olup, hava koşulları göz önünde bulundurularak uygulama 2022 tarihine bırakılmıştır.

AMAÇ 3	Ödemiş Ekonomisini, Yenilikçi ve Girişimci Bir Ekosisteme Kavuşturmak ve Şehrin Coğrafi Karakterine Yaslanarak Geliştirmek
Hedef	**Faaliyetler**
3.5. Ödemiş'in Tanıtım ve Turizmi Desteklenerek, Dünya Ölçeğinde Bir Buluşma Merkezi Olması Sağlanacak	**3.5.6:** Ödemiş Yıldız Kent Arşivi Müzesi'nin Genişletilmesi **3.5.7:** İmam-ı Birgivi Kentsel Tasarım ve Çevre Düzenlemesi Projesinin Uygulanması **3.5.9:** Bozdağ Teleferik Projesi için İ.B.B. ile Girişimde Bulunularak İşbirliği Sağlanması

İMAR VE ŞEHİRCİLİK MÜDÜRLÜĞÜ

Yıldız Kent Arşivi ve Müzesinin Genişletilme Çalışmaları

Turizm açısından yöremizde önemli bir yere sahip olan Ödemiş Yıldız Kent Arşivi ve Müzesi yanında yer alan, kamulaştırma işlemi tamamlanan ve Koruma Kurulu onaylı mimari projesi hazır olan Emmioğlu Mh. 158 Ada 4,6 ve 16 Parseller üzerinde Kütüphane, Kültür ve Sanat Merkezi oluşturularak bu bölgenin Müze Adası olarak kullanılabilmesi için restorasyon tadilat-teşhir tanzim ve mühendislik projelerinin çizimi tamamlanmış olup, İzmir I. Numaralı Kültür Varlıklarını Koruma Bölge Kurulu Müdürlüğü'ne onay için gönderilmiştir.

Bozdağ Teleferik Projesi İ.B.B Girişimleri

Bozdağ merkezden Bozdağ Kayak merkezine ulaşımı rahatlatmak amacıyla 8-10 kişilik kabinler ile 1.500 kişi/saat kapasiteli 3300m uzunluğunda Teleferik hattı belirlenmiştir.

Alt istasyon 20. 700m2'lik bir alana sahip olup bu alanda otopark, teknik bakım odası, istasyon binası ve kabinler için bir garaj alanı planlanmıştır.

Teleferik hattı yapılması ile ilgili proje ve çalışma dosyası Başkanlık tarafından İzmir Büyükşehir Belediyesine sunulmuş olup, bu konuda görüşmeler, girişimler ve işbirliği çalışmaları sürdürülmektedir.

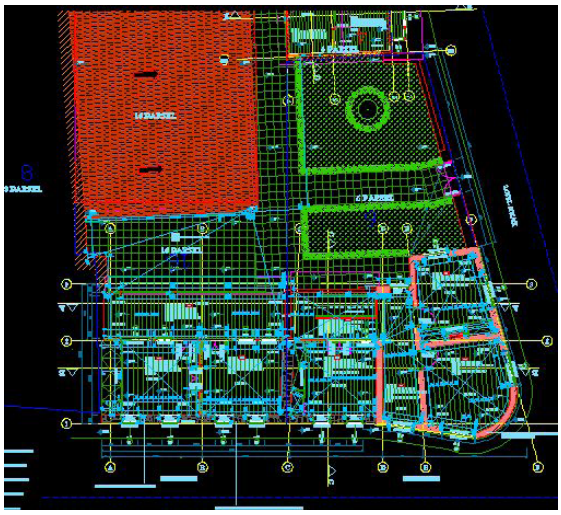

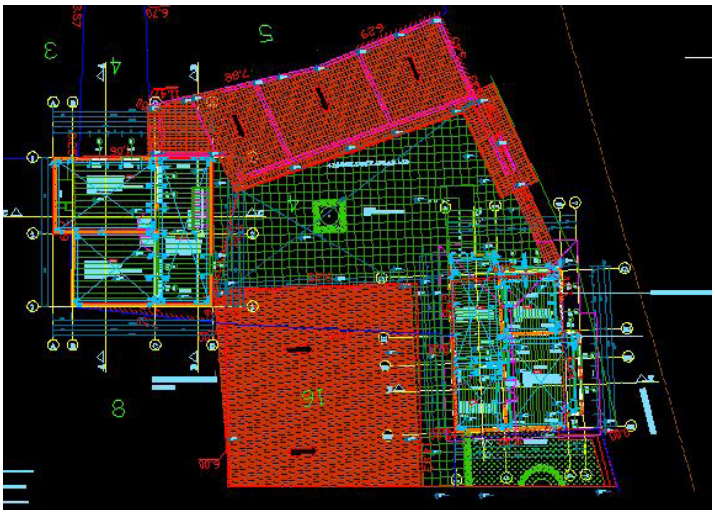

AMAÇ 3	Ödemiş Ekonomisini, Yenilikçi ve Girişimci Bir Ekosisteme Kavuşturmak ve Şehrin Coğrafi Karakterine Yaslanarak Geliştirmek
Hedef	**Faaliyetler**
3.5. Ödemiş'in Tanıtım ve Turizmi Desteklenerek, Dünya Ölçeğinde Bir Buluşma Merkezi Olması Sağlanacak	**3.5.8:** Birgi Tarihi Su Kemerlerinin Temizlenmesi ve Aydınlatılması **3.5.10:** Birgi Mahallesi Turistik Tesis Projesinin için İ.B.B. ile Girişimde Bulunularak İşbirliği Sağlanması **3.5.12:** Bozdağ Kayak Merkezinde Bungalov ve Tesislerde Gerekli Düzenlemelerin Yapılması **3.5.13:** Seyir Terasları **3.5.14:** Kamp Alanları

Birgi Tarihi Su Kemerlerinin Temizleme ve Aydınlatma Çalışmaları

Kurul onaylı projesine uygun olarak Müze Müdürlüğü ile işbirliği yapılarak temizleme çalışmaları yapılmıştır.

Birgi Mahallesi Turistik Tesis Projesinin Tamamlanma Oranı

İlçemiz Birgi Mahallesi 3443 parselde yapımı planlana Turistik Tesis Projesi hizmet alım yöntemiyle tamamlanmış olup, Kurul onay süreci henüz tamamlanmadığı için yapımına başlanılmamıştır. Projenin hayata geçmesi için İzmir Büyükşehir Belediyesine mali destek konusunda yapılan girişimler olumlu olmuştur.

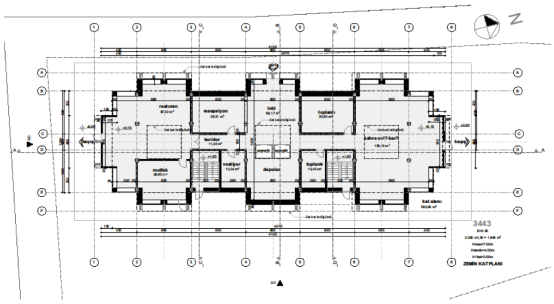

Kamp Alanları

Gölcük Mahallesi 1810 Parselde bulunan taşınmaz, Ödemiş Belediyesi Gölpark adı altında kamp ve piknik yeri olarak düzenlenerek halkın kullanımına sunulmuştur.

KENT HAKKI ve AİDİYETİ

4.1.BARIŞ VE ADALET

Toplumsal barış ve adaleti sağlamaya yönelik, hak temelli faaliyetlerin yürütülmesi

AMAÇ 4	Ödemişlileri Kendilerine Dair Kararlara Katabilmek, Kararları Şeffaf ve Denetlenebilir Hale Kavuşturmak Ve Kent Hakkı Ve Aidiyetini İzmir Kültürünün Ayrılmaz Bir Parçası Haline Getirmek
Hedef	**Faaliyetler**
4.1. Barışçıl ve Herkesi Kapsayan Toplumsal Mutabakat Teşvik Edilecek, Herkesin Adalete Erişimine; İnsanların ve Tüm Canlıların Haklarının Savunulmasına Destek Verilecek	**4.1.1:** Kurumsal Katılımcılık ve Şeffaflık Çalışmaları **4.1.2:** Toplumun Tüm Kesimlerine Yönelik Komünite Faaliyetleri **4.1.3:** Kent Konseyi Çalışmaları

KÜLTÜR VE SOSYAL İŞLER MÜDÜRLÜĞÜ

Ödemiş Vizyon Ortaklığı

Kent konseyleri, mahalli vizyon ve hedeflerin belirlenmesinde ortak aklı oluşturarak yön verici durumda olan, sorunların çözümüne dönük faaliyetlerde hemşehrilik hukuku çerçevesinde herkesi buluşturan ve tüm bu fonksiyonları yerine getirirken de sürdürülebilir kalkınma esasıyla hareket eden demokratik yapılardır. Belediyemiz ile Ödemiş kent Konseyi kent vizyonu ortaklığı konusunda ilişkilerini sürdürmekte, ortak hareket edilerek çeşitli etkinlikler düzenlenmekte, Kent konseyine belediye desteği verilmektedir.

Kent Konseyi Başkanlığınca Belediyemize gönderilen Yürütme Kurulu Kararları Belediyemizce değerlendirilmeye alınmaktadır.

Sivil Toplum Kuruluşları (STK), Kamu Kurum ve Kuruluşları Vizyon Ortaklığı

Vizyon ortaklığı ile ilgili başta muhtarlarımız, kamu kurum ve kuruluşların temsilcileri ile STK'larla muhtelif zamanlarda proje ve faaliyetler konusunda görüşme ve değerlendirmeler yapılmıştır.

Seyyar Makam Uygulaması

Muhtarlarımız Kılavuzumuz ve Rehberimizdir

Belediye Başkanımız Mehmet ERİŞ tarafından, muhtarlarla ve vatandaşlarla yüz yüze görüşüp taleplerini en kısa sürede çözüme ulaştırmak amacıyla seyyar makam uygulaması başlatılmıştır.

"Muhtarlarımızın, vatandaşlarımız belediye kapısının önünde beklemeyecek, Biz onların yanına gideceğiz" ilkesiyle uygulanan seyyar makam projesi ile Başkanımız, teknik ekibi ile birlikte muhtarların ve halkın sorunları yerinde dinlemekte ve çözüm yolları paylaşılmaktadır.

4.2 CİNSİYET EŞİTLİĞİ, ÇOCUKLAR, GENÇLER VE DEZAVANTAJLI TOPLULUKLAR

Gençlik ve çocuk dostu şehir faaliyetleri ile dezavantajlı grupların hak ve ihtiyaçlarına yönelik faaliyetlerin yürütülmesi

AMAÇ 4	Ödemişlileri Kendilerine Dair Kararlara Katabilmek, Kararları Şeffaf ve Denetlenebilir Hale Kavuşturmak Ve Kent Hakkı Ve Aidiyetini İzmir Kültürünün Ayrılmaz Bir Parçası Haline Getirmek
Hedef	**Faaliyetler**
4.2. Kent Yaşamında Toplumsal Cinsiyet Eşitliği Desteklenecek, Kadınların Toplumdaki Konumu Güçlendirilecek; Çocuklara, Gençlere ve tüm Dezavantajlı Topluluklara Eşit Yaşam Hakkı Sağlanacak	**4.2.1:** Çocuklara ve Gençlere Yönelik Faaliyetler **4.2.2:** Masal Evleri ve Çocuk Kulüpleri Düzenlenmesi **4.2.3:** Engelli Kentlilerimize Destek Projelerinin Yapılması **4.2.6:** Eğitime Destek Faaliyetleri **4.2.7:** Toplumsal Cinsiyet Eşitliğine Yönelik Faaliyetler **4.2.8:** Kadınların Toplumdaki Konumunu Güçlendirmeye Yönelik Faaliyetler **4.2.10:** Sosyal Geziler

SOSYAL YARDIM İŞLERİ MÜDÜRLÜĞÜ
Öğrenci Giyim, Kırtasiye Destekleri

2021 yılı içerisinde mobil sosyal yardım aracı ile, Küre ve Kemenler kırsal mahallelerinde ikamet eden 2021 – 2022 Eğitim Öğretim yılında devlet okullarında öğrenim gören okul çağındaki 110 çocuğumuza kırtasiye malzemesi yardımı yapılmıştır.

Kadın Konuk Evi

Kadın Konuk Evimiz, Aile ve Sosyal Politikalar Bakanlığının Kadın Konukevlerinin Açılması Ve İşletilmesi Hakkında Yönetmelik hükümlerine uygun olarak işlevini yürütmektedir.
Aile ve Sosyal Politikalar İl Müdürlüğü tarafından organize edilen tüm koordinasyon toplantılarına katılım sağlanmaktadır.
Şiddete maruz kalmış veya risk altında bulunan kadınlara ve beraberlerindeki çocuklarına barınma yardımı, nakdi yardım ve güçlendirme hizmetleri verilmektedir.
Her ay toplanan değerlendirme kurulu, sosyal destek ve güçlendirme hizmetleri konusunda kararlar alınmaktadır.
Misafir edilen kadınlarımızla el emeği başta olmak üzere çeşitli faaliyetler ve etkinlikler düzenlenmektedir.
Kolluk kuvvetleri ile koordineli olarak konuk evinde kalan kadınların sorunlarının seri bir şekilde çözülmesi noktasında çalışmalar yürütülmektedir.
Kadınların konuk evinden ayrılarak kendilerine yeni ve düzenli bir hayat kurmaları konusunda iş alanları ve iş arama süreçlerinde destek olunmakta, her hafta toplantılar yapılarak kendilerine psikolojik, hukuksal ve sosyal hizmet verilmektedir.
Kadın Konukevi'ndeki tüm kadın ve çocukların barınma, beslenme, temizlik ve anneleri ile birime gelen küçük çocukların mama ve bez ihtiyaçları karşılanmıştır.
Periyodik zamanlarda Sosyal Yardım İşleri Müdürü başkanlığında konukevi personeli ile toplantılar yapılarak çalışanların istek ve şikayetleri dinlenmiştir.
2021 yılı boyunca Kadın Konukevi biriminden 30 kadın ve 3 çocuk hizmet almıştır.

Kadın Danışma Merkezi

İlçemizde yaşayan kadınlara psikolojik ve hukuksal bilgilendirme yapılması amacıyla 27.08.2019 tarihinde faaliyet göstermeye başlayan birimin açılış amacı kadına yönelik şiddetin nedenleriyle ortadan kaldırılması, her kesimden kadının korunması, desteklenmesi ve güçlendirilmesidir.
Merkezimizde, psikolog ve sosyolog hizmet vermekte olup, hukuksal bilgilendirme, psikolojik ve sosyal danışmanlık sağlamak, şiddetle mücadele yolları hakkında bilgilendirme yapmak, şiddet mağduru olan kadınları kolluk kuvvetleri ve/veya Şiddet Önizleme ve Önleme Merkezi (ŞÖNİM)'ne yönlendirme yapılarak kadın konukevlerinden hizmet almalarını sağlamak, sosyal ve kentsel yaşama işlevsel katılımlarını sağlama konusunda destek olmak, toplumda var olan sosyal destek mekanizmalarına ve hizmetlerine ulaşmalarını kolaylaştırmak, kadın grupları ile ihtiyaç duyulan alanlarda farkındalık ve eğitim çalışmaları yapmak, kadına yönelik şiddetle mücadele konusunda stratejiler oluşturma faaliyetleri yürütülmektedir. Merkezimizden 110 kadın hizmet almıştır.

KÜLTÜR VE SOSYAL İŞLER MÜDÜRLÜĞÜ

Kadınlara Yönelik Çalışmalar

Belediyemiz Halk Eğitim Merkezi işbirliği ile kadınlarımıza yönelik dikiş nakış kursu, el sanatları kursu, takı tasarım kursu ve sağlıklı beslenme kursları açmıştır.

Eğitime Katkı Faaliyetleri

Türkan Saylan Eğitim Merkezi
29.10.2021 tarihinde eğitimde fırsat eşitliğini sağlamak amacıyla, Belediyemiz tarafından inşası yapılan Türkan Saylan Eğitim Merkezinin açılışı yapıldı. Zemin katında 36-72 arası çocuklarımız için gündüz bakımevinin yer aldığı bu güzel binanın diğer katlarında sınavlara hazırlanan 7., 8., 11 ve 12. Sınıf öğrencilerimiz için kurs merkezi, kütüphane ve kantin hizmeti verilmektedir. 9 ayrı branşta kurs verilen eğitim merkezimizde 167 çocuğumuza, gündüz bakımevimizde ise 40 çocuğumuza hizmet verilmiştir.

Üç Eylül Mahallesi Gündüz Bakımevi
Çalışan kadınlarımızın çocuk bakımına destek olmak amacıyla İlçemiz Üç Eylül Mahallesinde 29 Ekim 2019 tarihinde hizmete açılan ve 36-72 ay aralığındaki çocuklarımıza hizmet veren Gündüz Bakımevimizden 2021 yılında 15 çocuğumuz faydalanmıştır.

Serpil Yanbastı Gündüz Bakımevi
Çalışan kadınlarımızın çocuk bakımına destek olmak amacıyla İlçemiz Umurbey Mahallesinde 04 Aralık 2019 tarihinde hizmete açılan ve 36-72 ay aralığındaki çocuklarımıza hizmet veren Gündüz Bakımevimizden 2021 yılında 30 çocuğumuz faydalanmıştır.

Üniversite Tercih Etkinlikleri

Belediyemizce, üniversite tercihi yapacak gençler için "Şimdi doğru tercih zamanı" sloganıyla başlatılan tercih günlerinde rehber öğretmenler aracılığıyla öğrencilere destek etkinliği düzenlenmiştir.
5-20 Ağustos 2020 tarihleri arasında Ödemiş Belediye Hizmet Binası Meclis Salonu›nda düzenlenen tercih günleri, Koronavirüs salgınına karşı maske, sosyal mesafe ve hijyen kurallarına uygun şekilde, Ödemişli rehber öğretmenler tarafından, öğrencilere üniversite tercihleri konusunda ücretsiz rehberlik desteği sürdürülmüştür.

Öğrenci Konuk Evi Hizmeti

İlçemizde faaliyet gösteren Ege Üniversitesi Çocuk Gelişimi Bölümü, Ege Üniversitesi Ziraat Meslek Yüksek Okulu›nun Süt ve Süt Ürünleri, Tıbbi Aromatik Bitkiler, Veteriner Sağlık Bölümleri ile Hulusi Uçaçelik Anadolu Lisesi, Muzaffer Kula Anadolu Lisesi, Zübeyde Hanım Kız Meslek Lisesi, İmam Birgivi Kız Anadolu İmam Hatip Lisesi, Birgi Fazıl Alpay Sağlık Meslek Lisesi, Şehit Yasin Naci Ağaroğlu İmam Hatip Lisesi'nde eğitim gören ayrıyetten üniversite sınavına hazırlık için dershaneye giden kız öğrencilerin ve özel bir butikte çalışan bir bayan misafirin barınmalarını sağlayan konukevi ve misafirhanesinde, öğrencilere sabahları kahvaltı hizmeti verilmektedir.
Konukevinde 14 yatak odası,1 misafirhane,1 çalışma odası,1 kafeterya,1 çamaşırhane,1 depo,1 mescit,1 asansör dairesi,1 kazan dairesi olup 74 öğrenci 4 misafir toplam 78 kapasitesi vardır. Konukevinde 59 üniversite, 7 lise, 2 mezun toplam 68 öğrenci konaklamaktadır.

AMAÇ 4	Ödemişlileri Kendilerine Dair Kararlara Katabilmek, Kararları Şeffaf ve Denetlenebilir Hale Kavuşturmak Ve Kent Hakkı Ve Aidiyetini İzmir Kültürünün Ayrılmaz Bir Parçası Haline Getirmek
Hedef	**Faaliyetler**
4.2. Kent Yaşamında Toplumsal Cinsiyet Eşitliği Desteklenecek, Kadınların Toplumdaki Konumu Güçlendirilecek; Çocuklara, Gençlere ve tüm Dezavantajlı Topluluklara Eşit Yaşam Hakkı Sağlanacak	**4.2.4:** Gündüz Çocuk Bakım Evlerinin Yapılması **4.2.5:** Umut Evlerinin Açılması **4.2.11:** Her Derecedeki Okul Binaları ile İbadethanelerin İnşaat, Bakım ve Onarımlarının Yapılması **4.2.12:** Saraçoğlu Toplu Konut Projesinin Revizesi ve Uygulanması

FEN İŞLERİ MÜDÜRLÜĞÜ

Türkan Saylan Eğitim Merkezi

Eğitim amaçlı kullanmak üzere Kaymakamlık tarafından Belediyemize verilen taşınmazda, zemin katında gündüz bakımevinin, 1., 2. ve 3. katlarında derslikler in ve kütüphanenin, çatı katında ise kantinin yer aldığı bir eğitim kompleksi yapılmıştır.

İbadethane ve Okulların Bakım Ve Onarım Hizmetleri

İbadethanelerin Bakım ve Onarımları

Bozdağ Mahallesi Kırkoluk mescidi tamirat ve boya çalışmaları yapılmıştır.
Çaylı Mahallesi
Küçük camide kanal açma çalışması yapılmıştır.
Yeni Camide kanal tıkanıklığı onarım işi yapılmıştır.
Demirdere Mahallesi cami umumi tuvalet yenileme ve tadilat çalışmaları ile fayans tamiratları yapılmıştır.
Gereli Mahallesi cami çatı tadilat çalışmaları yapılmıştır.
Hamam Mahallesi cami fayans tamiratları tamamlanmıştır.
Hürriyet Mahallesi Kavukçu mevkii camii çatı tamiratı yapılmıştır.
Toplamda **7 adet Cami**' de muhtelif tamirat ve talepler doğrultusunda gerekli çalışmalar yapılmıştır.

Okulların Bakım ve Onarımları

Belediyemizce ihale edilerek, Atatürk Mahallesi Yarbay Caddesinde Türkan Saylan Eğitim Kompleksinin yapım işi gerçekleştirilmiştir. Ayrıca Eğitim Kompleksi içerisinde Gündüz Bakım Evi yer almaktadır.
50.Yıl Ortaokulu korkuluk ve bank tamiratı çalışmaları ile stand kurulum çalışmaları yapılmıştır.
Kız Meslek Lisesinde hafriyat temizliği yapılmıştır.
Endüstri Meslek Lisesi bahçe duvarı tamirat çalışmaları yapılmıştır.
Balabanlı mahallesi okulu tuvaleti tesisat tamiratı yapılmıştır.
Çayır mahallesi okul tesisat tamiratı ve lavabo montajı yapılmıştır.
Çaylı okul iç ve dış cephe boyama ve bahçe duvarı boya işleri tamamlanmıştır.
Demircili İlkokulu bahçesinde bulunan çocuk oyun grubu tamirat ve boya işleri yapılmıştır.
Emirli mahallesi okul bacası temizlenmesi ve bakım çalışmaları yapılmıştır.
Çıraklık Eğitim Merkezinin boya işleri yapılmıştır.
Ertuğrul İlkokulu boya çalışmaları yapılmıştır.
Gerçekli mahallesi ilkokulu tuvaleti yenileme çalışmaları yapılmıştır.
Hamam mahallesi ilkokulunda boya çalışmaları yapılmıştır.
Ödemiş Anaokulu kilit parke taşı döşeme işi yapılmıştır.
Karadoğan İlkokulu tuvaletinin boyası yenilendi, çatı tamiratı yapılmıştır.
Kaymakçı Şehit Öğretmen Lokman Çeker okulu kapısı, yeni yol kotu seviyesinde yükseltme çalışması yapılmıştır.
Kemenler mahallesi İlkokulu bahçesine çocuk oyun grubu montajı çalışması yapılmıştır.
Kurucuova mahallesi Okul bahçesi çeşme yapımı tamamlanmıştır.
Ayhan Kökmen Fen Lisesi çeşme yapım işi gerçekleştirilmiştir.

Muzaffer Kula Lisesi voleybol direkleri dikim işi yapılmış, kanal tamiratı işi yapılmıştır.
Şehit Polis Gökhan Kirazlı Ortaokulu tuvaletlerin tesisat tıkanıkları giderilerek gerekli kanal çalışmaları yapılmıştır.
80.Yıl Efe İlkokulu çöp tenekesi tamirat ve montajları yapılmıştır.
Serpil Yanbastı kreşi boyama çalışmaları yapılmıştır.
Çapacızade okulunda kapı tamiratı ve yağmur oluğu iniş boruları montajı yapılmıştır.
Toplamda **23 adet okulda** muhtelif tamiratlar ve talepler doğrultusunda gerekli çalışmalar yapıldı.

Saraçoğlu Toplu Konutları
Saraçoğlu Toplu Konutları Projesi kapsamında yapımı tamamlanmayan 2 adet binanın projelerinin yeni imar kanuna göre revize işlemlerine yönelik çalışmalar son aşamasına gelmiştir. Projelerinin tamamlanmasına müteakip ilgili binaların inşası gerçekleştirilecektir.

AMAÇ 4	Ödemişlileri Kendilerine Dair Kararlara Katabilmek, Kararları Şeffaf ve Denetlenebilir Hale Kavuşturmak Ve Kent Hakkı Ve Aidiyetini İzmir Kültürünün Ayrılmaz Bir Parçası Haline Getirmek
Hedef	**Faaliyetler**
4.2. Kent Yaşamında Toplumsal Cinsiyet Eşitliği Desteklenecek, Kadınların Toplumdaki Konumu Güçlendirilecek; Çocuklara, Gençlere ve tüm Dezavantajlı Topluluklara Eşit Yaşam Hakkı Sağlanacak	**4.2.1:** Çocuklara ve Gençlere Yönelik Faaliyetler

Yeni Çocuk Oyun Grupları
Teyyare Parkı
Zafer Mahallesi 1318 Sokak
Çaylı Mahallesi park alanı
Alaşarlı Mahallesi park alanı

Yenilenen Çocuk Oyun Grupları
Alparslan Türkeş Parkı
Polis Şehitleri Parkı
Anadolu Caddesi Parkı

SAĞLIK İŞLERİ MÜDÜRLÜĞÜ SOSYAL HİZMETLER

Mutahhar Şerif Başoğlu Huzurevi

Kurumumuzda, 10 ücretsiz, 3 ücretli olmak üzere toplam 13 yaşlı kalmaktadır. Bunların 2 tanesi kadın, 11 kişi erkektir.
- 01.01.2021-31.12.2021 tarihleri arasında 3 tane yaşlı girişi, 7 tane yaşlı çıkışı yapılmıştır. (1 yaşlı nakil edilmiş, 1 yaşlı kendi isteği ile ayrılmış, 5 yaşlı vefat etmiştir.)
- Kurumumuza 2021 yılı boyunca 3 ücretli, 4 ücretsiz olmak üzere toplam 7 yaşlı müracaat etmiştir (3 yaşlı kabul edilmiştir.)
- Kurumumuzda 14 kişilik kadın, 25 kişilik erkek yaşlı olmak üzere 39 kişilik boş yerimiz vardır.

Fiziki Çalışmalar
Huzurevi Mutfağı yenilenerek yemek servisi için kuner tezgâh ile benmari alınmıştır.
Yaşlıların mutfakta kullandığı masa ve sandalyeler yenilenmiştir.

Sağlık Hizmetleri
Yaşlıların tansiyonları düzenli olarak ölçülmüş, tedavileri, pansumanları yapılmış, tedavi defterine 42 kayıt yapılmıştır. Yaşlı tedavi dosyaları ve ilaçları düzenli aralıklarla takip edilmiştir. Hastanede tedavi gören yaşlılarımız düzenli olarak ziyaret edilmiştir.
14 günlük karantinaya giren personellerin testleri Müdürlüğümüz sağlık çalışanları tarafından yapılmıştır. Aile ve Sosyal Hizmetler İl Müdürlüğünden gelen yazı ile 15 Mart 2021 tarihinde 14 günlük sabit vardiya sistemi kaldırılmıştır.
Huzurevi sakinlerinin Koronavirüs aşıları takip edilmiş süresi gelen yaşlıya aşı uygulanmıştır.
Yaşlılara grip ve zatürre aşısı yapılmıştır.
Huzurevi binası haşerelere karşı ilaçlanmıştır.
COVID-19 ile mücadele kapsamında belirli aralıklarla dezenfekte yapılmıştır.
Her hafta yaşlı yemek listesi yaşlı beslenmesine uygun olarak hazırlanmış olup, yaşlıların sağlıklı beslenmeleri sağlanmaktadır.

Sosyal Çalışmalar
Yaşlı-yaşlı, yaşlı-personel arasında çıkan anlaşmazlıklar bire bir görüşülerek sorunlar halledilmeye çalışılmaktadır.
Koronavirüs ile mücadele kapsamında kurum dışına çıkamayan Huzurevi sakinlerimizin talepleri dinlenerek yaşlı-personel, yaşlı-yaşlı ilişkileri çözüme kavuşturulmuştur. Talepleri doğrultusunda alışveriş ihtiyaçları karşılanmıştır.
Bu süreçte yaşlılarımızın sosyal hayattan kopmalarına engel olmak amacı ile hobi bahçeleri oluşturulmuş ve üretkenlikleri sağlanmıştır. 15 Mart 2021 tarihinden itibaren İl Müdürlüğünden gelen yazı ile yaşlılar belirli saatlerde kurum dışına çıkmaya başlamıştır.
18-24 Mart Yaşlılara Saygı Haftası" kapsamında Yaşlı Hizmetleri Birimi ikinci kademede yer alan 46 yaşlıya kuru erzak yardımı yapıldı.
Yaşlı hizmet biriminde birinci kademede yer alan 187 yaşlıya her gün sıcak yemek yardımı yapıldı. Bunun yanı sıra 2021 yılı içerisinde Kadın Sığınma Evi ve Birgi Barınma Evinin de yemek ihtiyacı karşılanmıştır.

Covid Hastalarına Yemek Dağıtımı
Müdürlüğümüz tarafından, 9.11.2020 tarihinden itibaren covid-19 testi pozitif çıkan vatandaşlarımıza karantina süreleri dolana kadar günlük sıcak yemek yardımı yapılmıştır. 01.01.2021-31.12.2021 tarihleri arasında yardım 159 kişiye ulaşmış olup hizmetimiz devam etmektir.

Barınma Evi

Birgi Mahallesinde bulunan Barınma Evinin 14 kişilik kapasitesi bulunmaktadır. 2021 yılı içerisinde barınma hizmetinden 9 kişi yararlanmış olup, 1 kişi vefat etmiştir. Ayrıca Birgi Mahallesinde ikamet eden ihtiyaç sahibi 3 kişiye de günlük sıcak yemek yardımı yapılmaktadır.

4.3. EŞİTSİZLİKLERİN AZALTILMASI

İhtiyaç duyulan alanlarda sosyal dayanışma ve destek hizmetlerinin yürütülmesi

AMAÇ 4	Ödemişlileri Kendilerine Dair Kararlara Katabilmek, Kararları Şeffaf ve Denetlenebilir Hale Kavuşturmak Ve Kent Hakkı Ve Aidiyetini İzmir Kültürünün Ayrılmaz Bir Parçası Haline Getirmek
Hedef	**Faaliyetler**
4.3. Ödemiş'in Ürettiği Değer ve Refahı İlçenin Tüm Mahallelerinde Dengeli Bir Şekilde Dağılacak	**4.3.1:** İhtiyaç Sahiplerini Ayni ve Nakdi Yardımların Yapılması **4.3.2:** Sosyal Dayanışmaya Yönelik Projelerin Yürütülmesi

SOSYAL YARDIM İŞLERİ MÜDÜRLÜĞÜ

Görev ve Faaliyetler

Müdürlük çalışmaları, Belediye Meclisince kabul edilen "Sosyal Yardım İşleri Müdürlüğü Görev ve Çalışma Yönetmeliği" çerçevesinde yürütülmekte olup, sosyal yardımlar; Sayıştay Başkanlığınca ve İçişler Bakanlığınca uygun görülen "Ödemiş Belediyesi Sosyal Yardım Yönetmeliği" ile ilgili yasa ve yönetmeliklere uygun şekilde yapılmaktadır.

Kıyafet yardımı, ev eşyası yardımı, ev tamiratı yardımı, aceze aylığı yardımı, mağdur ve şiddet gören kadınların barındırılması ve diğer sosyal yardımların planlanması, programlanması ve organizasyonunun yürütülmesi sağlanmaktadır.

Kişi ve ailelerin kendi bünye ve çevre şartlarından kaynaklanan veya kontrolleri dışında oluşan maddi, manevi ve sosyal yoksunluklarının giderilmesine ve ihtiyaçlarının karşılanması, sosyal sorunlarının önlenmesi, çözümlenmesine yardımcı olunmasını ve hayat standartlarının iyileştirilmesi ve yükseltilmesini amaçlayan sistemli ve programlı hizmetler yürütülmektedir.

Kadın ve erkek vatandaşlarımızın eşit bir şekilde kaynaklara erişmesi, fırsat eşitliği yaratılması, nitelikli ve süratli çözümler üreterek sorunları en aza indirgenmiş yaşanabilir çevre oluşturulması öngörülmektedir. Gelen başvuru ve dilekçeler, 15 gün içerisinde değerlendirilip cevaplandırılmaktadır. 2021 yılında çeşitli yardım talebinde bulunan vatandaşlardan 517 başvuru yapılmıştır. Ev tadilatı, aceze maaşı ve ev eşyası talebi ile başvuru yapan vatandaşlardan ve diğer müdürlükler ile kurumlardan gelen 1115 yazı hakkında gerekli işlemler yapılmıştır.

Taziye Ziyaretleri

2021 Kasım ayında 31'i merkez mahallelerde, 19'u kırsal mahallelerde; Aralık ayında ise 29'u merkez mahallelerde, 10'u kırsal mahallelerde olmak üzere toplam 89 taziye evine ekiplerimizce taziye ziyaretinde bulunularak taziye esnasında geçici süre ile kullanılmak üzere sandalye bırakılmıştır.

Yangınlara Yardım

2021 yılında ülkemizin önemli bir kısmını etkisi altına alan yangın felaketi nedeniyle Milas bölgesine 17 adet ağaç kesme motoru, 2 adet yangın söndürme tüpü, 9 çift ısıya dayanıklı eldiven, 13 adet koruyucu gözlük, 17 adet el feneri, 12 adet kafa feneri, 2 adet gaz maskesi, 12 adet tırmık, 20 adet kürek, 38 adet kazma, 3 adet toz maskesi, 1 kutu cerrahi maske, 2 poşet ilkyardım malzemesi, 24 adet kalem pil, 10 adet küçük kalem pil, 1 çift ısıya dayanıklı bot, 108 çift termal çorap, 80 koli su gönderilmiştir.

Gönüllü Yaşam Sevinci Merkez Birimi

Ödemiş Belediyesi sınırları dahilinde dar gelirli, yoksul, muhtaç ve kimsesizler ile engellilere yardımda bulunmak amacıyla kurulan Gönüllü Yaşam Sevinci Merkez Birimi, "İHTİYACIN YOKSA AL GETİR, İHTİYACIN VARSA AL GÖTÜR" sloganıyla ihtiyacı olan vatandaşlara kıyafet yardımı yapmak amacıyla Gönülevi adı altında 2004 yılında kurulmuştur. 2010'da Sosyal Yardımlaşma Merkezi adını alan birim, kıyafet yardı-

mının yanında her türlü ihtiyaç malzemesini karşılamayı hedeflemiştir. 2015 yılında Sosyal Yardım İşleri Müdürlüğü bünyesinde hizmet vermeye başlayan birim Gönüllü Yaşam Sevinci Merkez Birimi adını alarak yeni ve farklı bir görünüme kavuşarak hizmet vermeye devam etmektedir.

Gönüllü Yaşam Sevinci Merkez Birimi'nde 3 alan bulunmaktadır;

-1. alanda bağış yapılan 2. el mobilya, beyaz eşya, ev tekstili, bebek gereçleri, vb. yerleşimi yapılmıştır,

-2. alanda vatandaşlarca bağışı yapılan 2. el kıyafetlerin yerleştirildiği kıyafet reyonları yer almaktadır,

-3. alanda idari birimler ve kıyafet yardımı almak için birime gelen vatandaşların beklemesi için oturma grupları bulunmaktadır.

Günümüzde yüz yüze ilişkilerin azalması ile birbirini yakından tanımayan, birbirinin sorunlarını bilmeyen, buna rağmen aynı kentte yaşayan vatandaşlar olarak yardımlaşma ve dayanışmayı, toplumsal barış ve hoşgörüyü arttırarak israfın önlenmesi ve yoksulluğun azalması adına geliştirilen bir toplumsal dönüşüm projesidir. Kaymakamlık Sosyal Yardımlaşma Vakfı, kamu kurum ve kuruluşları, sivil toplum kuruluşları ve mahalle muhtarlarıyla da işbirliği yapılarak ihtiyaç sahiplerine ulaşılmaktadır. Bu çalışmalar doğrultusunda, ilçemiz sınırları içinde ikamet eden ve sosyal yardımlardan yararlanma hakkına sahip bulunan kimselere, ev eşyası, yakacak, kıyafet, beyaz eşya, mutfak eşyası, mobilya, oyuncak ile rehabilitasyon amaçlı protez araç-gereçleri gibi yardımlar yapılmaktadır.

Bağışlanan ev eşyaları ve kıyafetler birimimizce düzenli olarak ihtiyaç sahiplerine ulaştırılmaktadır. Yapılan bağışlarda, 2. el kıyafetlerden kullanılır durumda olanları ihtiyaç sahibi vatandaşlarımıza verilmektedir. Birimimize her türlü beyaz eşyanın yanı sıra mobilya, mutfak araç ve gereçleri, kıyafet, medikal destek ürünleri (tekerlekli sandalye, koltuk değneği gibi) bisiklet, bebek bakım ürünleri (ana kucağı, banyo küveti, beşik vb.) vb. bağışlar kabul edilmektedir. Birimimize gelen telefonlarla bağışlanan eşyalar adresten alınıp, birim bünyesinde yer alan atölyede kontrolden geçirilmekte gerekli tamiratları yapıldıktan sonra ihtiyaç sahiplerine ulaştırılmaktadır.

Gönüllü Yaşam Sevinci Merkez Birimi'nde, yardımların, ihtiyaç sahiplerine en kolay yoldan ulaşması hedeflenmektedir. Tüm yardımlar muhtaçların onurlarını zedelemeyecek biçimde titizlikle uygulanmakta ve teslim edilmektedir. Halkın ve kurumların gönüllü hibeleri de adil bir biçimde ihtiyaç sahiplerine ulaştırılmaktadır.

2021 yılı içerisinde periyodik zamanlarda Sosyal Yardım İşleri Müdürü başkanlığında birim personeli ile toplantılar yapılarak görülen aksaklıkların giderilmesi sağlanmış, ayrıca çalışanların istek ve şikayetleri dinlenmiştir.

2021 yılı boyunca Gönüllü Yaşam Sevinci Merkez Birimine dilekçe ile başvuru yapan ihtiyaç sahibi 150 aileye eşya dağıtımı yapılmıştır. Birime gelerek kıyafet ihtiyacını karşılayan 350 kişisi Suriyeli olmak üzere 3000 kişi bulunmaktadır. Gönüllü Yaşam Sevinci Merkez Birimini telefonla arayarak bağış yapmak isteyen 450 vatandaşımızın adreslerine gidilerek bağışladıkları eşyalar alınmıştır. 2021 yılı boyunca, Ödemiş M Tipi ve T Tipi Kapalı Cezaevi'nde kalmakta olan toplam 100 hükümlüye ayni yardım (kıyafet, battaniye, nevresim takımı vb. yardımı) yapılmıştır. 2021 yılı boyunca ihtiyaç sahibi olan 3 vatandaşımıza tekerlekli sandalye yardımı yapılmıştır. Kasım ve Aralık ayları boyunca, ihtiyaç sahibi 335 aileye odun yardımı yapılmıştır.

Yönetmeliğin 10. maddesine göre yapılan yardımlar; sosyal yardım talebinde bulunan kişilerin seçiminde kullanılacak formları hazırlamak ve yerinde tespit esnasında ihtiyaç sahiplerine dağıtmak, sosyal yardıma ihtiyacı olan kişileri, bu kişilere yapılacak olan ayni ve nakdi yardımların türünü, süresini ve miktarını belirlemek ve listesini hazırlamak, sosyal yardım talebinde bulunan kişilerden yardım çeşitlerine göre istenecek sosyal inceleme bilgi ve belgelerini belirlemek amacıyla oluşturulan, Belediye Başkan Yardımcısı Özay KAPTAN başkanlığında sosyal yardım işleri müdürü ve 3 meclis üyesinden oluşan Sosyal Yardım Değerlendirme Komisyonu marifetiyle yapılmaktadır.

Belediyemize aceze aylığı talebi ile başvuruda bulunan vatandaşların sosyal inceleme yapılmak üzere belirtilen adreslere gidilerek, hazırlanan raporlar Sosyal Yardım Değerlendirme Komisyonuna sunulmakta, karara bağlanan talepler yazılı olarak başvuru sahibine bildirilmektedir.

2021 yılında Yapılan Sosyal Yardımlar	
Ev eşyası yardımı	150 aile
Ev tadilatı yardımı	120 kişi
Kıyafet yardımı	2000 kişi
Tekerlekli sandalye yardımı	3 Adet
Hasta yatağı yardımı	1 Adet
Odun yardımı	335 Aile
Belediyemize Bağışlanan Yardımlar	
Eşya ve kıyafet yardımı	450 kişi
Aceze Aylığı Yardımı	
48 kişi	143.000,00 TL

İFTAR ÇADIRI

Ramazan aylarında mahallelerde kurulan iftar sofraları ile her akşam binlerce vatandaşı aynı sofra etrafında buluşturan Belediyemiz, bu yıl koronavirüs salgını nedeniyle mahalle iftarları yapılamamıştır. Ödemişli gönüllülerin destek verdiği mutfağımızda hijyenik bir ortamda, protein, vitaminler ve kalori yönünden dengeli ve sağlıklı beslenmeye uygun şekilde hazırlanan sıcak yemek çeşitleri iftar saatine göre 2.750 kişiye ulaştırılmıştır.

AMAÇ 4	Ödemişlileri Kendilerine Dair Kararlara Katabilmek, Kararları Şeffaf ve Denetlenebilir Hale Kavuşturmak Ve Kent Hakkı Ve Aidiyetini İzmir Kültürünün Ayrılmaz Bir Parçası Haline Getirmek
Hedef	**Faaliyetler**
4.3. Ödemiş'in Ürettiği Değer ve Refahı İlçenin Tüm Mahallelerinde Dengeli Bir Şekilde Dağılacak	**4.3.1**: İhtiyaç Sahiplerini Ayni ve Nakdi Yardımların Yapılması

FEN İŞLERİ MÜDÜRLÜĞÜ

Muhtaç Evleri Bakım ve Onarımları

Umurbey Mahallesi, Yaprak Sokak, No:21
Türkmen Mahallesi Sümer Sokak No:38
Kuvvetli Mahallesi 1. Barbaroz Çıkmazı No:6
İnönü Mahallesi 733 Sokak No:7
Balabanlı Mahallesi Hatipoğlu Sokak No:41
Kazanlı Mahallesi No:100
Güney Mahallesi, Kozluk Mevkii No:131
Ovakent Mahallesi Kasapoğlu Sokak No:5
Konaklı Mahallesi Canavar Sokak No:3
Birgi Mahallesi Santral Küme Evleri No:1
Gerçekli Mahallesi No:192
Küçükavulcuk Mahallesi, No:37
Yeniköy Mahallesi Ş.Cengiz Topel Küme Evleri No:3
Kayaköy Mahallesi Mustafa Kemal Cad. No:4
Kışla Mahallesi, No:5
Çayır Mahallesi, Küme Evleri No:33
Güney Mahallesi, Kozluk Mevkii No:131
Küre Mahallesi, Küme Evleri No:83/2
Bozcayaka Mahallesi No:51
Bademli Mahallesi, Şirin Sokak, No:19
Mescitli Mahallesi, No:147
Kızılcaavlu Mahallesi, Kızılcaavlu Küme evleri, No:111
Kızılcaavlu Mahallesi, Kızılcaavlu Küme evleri, No:151
Kaymakçı Mahallesi Ünal Sokak No:8
Kaymakçı Mahallesi, Yiğit Sokak, No:9
Üçkonak Mahallesi, Aşağı Konak Küme Evleri, No:55
Ocaklı Mahallesi, Türbe Sokak, No:22
Ocaklı Mahallesi, Küme Evleri, No:13
Tosunlar Mahallesi, Küme Evleri
Karadoğan Mahallesi, Küme Evleri, No:119
Kayaköy Mahallesi, 23 Nisan Caddesi, No:20
Üç Eylül Mahallesi, Demiryolu Caddesi, No:113
Umurbey Mahallesi, Necip Sokak, No:28
Emmioğlu Mahallesi, Müftüler Sokak, No:38
Emmioğlu Mahallesi, Millet Caddesi,
Saraçoğlu Konutları A Blok K:1 D:10
Karadoğan Mahallesi, Küme Evleri, No:83
Mimar Sinan Mahallesi, Demirciler Sokak, No:29
Üçeylül Mahallesi, Göztepe Sokak, No:11
Mursallı Mahallesi Mursallı Küme Evleri No:24
Kışla Mahallesi, No:24
Suçıktı Mah. No:31
Kaymakçı Mahallesi Ünal Sokak No:8
Gerçekli Mahallesi No:192
Bucak Mahallesi, No:125
Balabanlı Mahallesi, Atatürk sokak, No:111

Karadoğan Mahallesi, Dikilitaş küme evleri, No:143
Emmioğlu Mah.Yasemin Çık. No:13
Gölcük Mahallesi İncili Sokak No:8
Kurucuova Mahallesi Almanlı Mevkii No:17
Kayaköy Mahallesi, Nar çıkmazı
Kuvvetli Mahallesi, Barbaroz 1. Çıkmazı, No:6
Ovakent Mahallesi, Emiroğlu Sokak, No:11
Emmioğlu Mahallesi, Mercan Sokak, No:52A
Yılanlı Mahallesi, Yılanlı Küme Evleri, No:28
Kayaköy Mahallesi, Akın Çıkmazı, No:3
Çaylı Mahallesi, Ece Sokak, No:8
Kaymakçı Mahallesi, Dal Sokak, No:8
Emmioğlu Mahallesi, Müftüler Sokak, No:38
Mursallı Mahallesi, Küme evleri, No:25
Mursallı Mahallesi, Küme evleri, No:33
Üç Eylül Mahallesi, Kantarcı Sokak, No:23/1
Karadoğan Mahallesi, No:25
Çayır Mahallesi, Küme Evleri No:33
Güney Mahallesi, Kozluk Mevkii No:131
Bozcayaka Mahallesi No:51
Bucak Mahallesi, No:25
İnönü Mahallesi, 733 Sokak, No:9
Kurucuova Mahallesi, Alman Kırı Mevkii, No:17
Kazanlı Mahallesi, No:8
Ovakent Mahallesi, Emiroğlu Sokak, No:11
Olmak üzere, muhtaç evlerinde muhtelif tamiratlar ve iyileştirme çalışmaları yapılmıştır.

Bu dönemde 72 adet Muhtaç Evinde muhtelif tamiratlar ve iyileştirme çalışmaları yapılmıştır.

4.4. KENT HAKKI VE AİDİYETİ

Toplum sağlığı ve esenliğine yönelik zabıta denetim faaliyetlerinin yürütülmesi ve hizmet sunulan alanların koruma ve güvenliğinin sağlanması

AMAÇ 4	Ödemişlileri Kendilerine Dair Kararlara Katabilmek, Kararları Şeffaf ve Denetlenebilir Hale Kavuşturmak Ve Kent Hakkı Ve Aidiyetini İzmir Kültürünün Ayrılmaz Bir Parçası Haline Getirmek
Hedef	**Faaliyetler**
4.4. Güvenliğin, Huzurun ve Kent Hakkının Korunduğu Bir Toplumsal Ortam Oluşturulacak	**4.4.1:** Kentte Huzuru ve Güvenliği Sağlayacak Zabıta Hizmetlerinin Sunulması **4.4.2:** Afet Yönetimine Yönelik Faaliyetler

ZABITA MÜDÜRLÜĞÜ

Yazı İşleri Birimi

Zabıta Müdürlüğü Yazı İşleri birimi tarafından, satınalma işlemleri, taşınır kayıt işlemleri, ihale işlemleri, personel özlük ve mali işlemleri, personel kurs ve eğitim işlemleri, özel güvenlik hizmetleri işlemleri, tahakkuk işlemleri, pazar yerleri işlemleri, dosyalama ve arşivleme işlemleri, Hemşeri İletişim Merkezine gelen başvuru işlemleri, Belediye Encümeni ve Meclisi kararları işlemleri, Belediye içi yazışmalar ile kamu, kurum ve kuruşları, özel kuruluşlar ve bireysel başvurular ile ilgili tüm yazışmalar yapılmaktadır.
Bu kapsamda;
Müdürlüğümüzde 01 Ocak – 31 Aralık 2021 tarihleri arasında Gelen ve Giden Evrak olmak üzere toplam 3123 adet evrak ile İstek-Şikayet Modülünden gelen 902 adet başvuru işlemi değerlendirilerek sonuçlanmıştır.
Müdürlüğümüze 2021 yılı içerisinde gelen 199 adet CİMER, 2 adet Açık Kapı ve 2 adet Bilgi Edinme Başvurusu işlemi yapılmıştır.
Ödemiş Belediyesi Emir ve Yasakları Yönetmeliğine, Meclis ve Encümen Kararlarına, 5326 sayılı Kabahatler Kanunu hükümlerine aykırı hareket eden, suç işleyen esnaf ve satıcılara ihtarname ve zabıt varakası tanzim edilmiş, bunların kaydı yapılarak Encümene arz edilmek üzere Yazı İşleri Müdürlüğüne gönderilmiştir.
Belediye Encümeni tarafından suç sahipleri hakkında verilen kararlar yazılmış ve tebligatları yapılarak İdari Para Cezalarının tahsili için Mali Hizmetler Müdürlüğüne gönderilmiştir.
Zabıta Müdürlüğü tarafından,
98 adet ihtarname düzenlenmiş,
7 adet İdari Yaptırım Karar Tutanağı düzenlenerek toplam 2.543,00 TL idari para cezası kesilmiş,
6 adet Belediye Encümeni tarafından verilen toplam 2.352,00 TL idari para cezası, 8 adet Encümen Kararı ile 10.071,46 TL para cezası ve hasar bedeli çıkarılmış, tebligatları yapılarak tahakkuk ettirilmiştir.

Özel Güvenlik Hizmetleri

Özel Güvenlik Hizmetleri Zabıta Müdürüne bağlı olarak Zabıta Komiseri yöneticisi tarafından, Belediye Hizmet Binası, Salı Pazarı Kafeteryası Park Alanı, 125. Yıl Kültür Parkı, Belediye Kız Konuk Evi, Belediye Kadın Sığınma Evi, Yıldız Kent Arşiv ve Müzesi, Kadın Yaşam Merkezi, Kültür Merkezi, Hayvan Barınağı, Türkan Saylan Eğitim Merkezi ve Fidanlık Tesisinde görevli 34 adet Özel Güvenlik personeli ile ilgili tüm takip ve kontrol işlemleri yapılmaktadır.

Pazar Yerleri

11.03.2010 tarihli ve 5957 sayılı Sebze Ve Meyveler İle Yeterli Arz ve Talep Derinliği Bulunan Diğer Malların Ticaretinin Düzenlenmesi Hakkında Kanunun 7. Ve 15. Maddelerine dayanılarak hazırlanan ve 12.07.2012 tarih ve 28351 sayılı Resmi Gazete'de yayımlanarak yürürlüğe giren Pazar Yerleri Hakkında Yönetmelik hükümlerine uygun hale getirilmesi için ilçemizdeki semt Pazar yerlerinin düzenlenme çalışmaları yapılmıştır.

İlçemizde Salı, Perşembe ve Cumartesi günleri kurulan Pazar yerlerinde pazarcı esnafımız tarafından satışa arz edilen mal ve hizmetlerin fiyat etiketleri ve ücret tarifelerine yönelik olarak zabıta ekiplerimiz tarafından denetimler yapılmakta, üzerlerinde fiyat etiketi veya ücret tarifesi bulundurmayan işyeri ilgilileri gerekli işlemler yapılmış ve fiyat etiketi dağıtımı yapılmıştır.

İlçemizde Salı, Perşembe ve Cumartesi günleri kurulan Pazar yerlerinin nizam ve intizamını bozanlara veya kurallara riayet etmeyen sergi yeri sahiplerine gerekli uyarılar yapılmakta, uymayanlar hakkında cezai işlem uygulanmaktadır.
İlçemizde Salı, Perşembe ve Cumartesi günleri kurulan Pazar yerlerinde sergi yeri olmayan ve sergi yeri olup da kendisi kullanmayarak başkasına kullandıran pazarcı esnafımıza sergi yeri açtırılmamıştır.

İlçemizde kurulan Pazar yerlerinde yapılan denetimlerde sahte zeytin yağı satışı yapanlar hakkında gerekli idari işlemler yapılmakta ve satılan mallara el konulmak suretiyle numuneler alınarak analiz yaptırılmaktadır.
İlçemizde kurulan Pazar yerlerine Belediye Encümeni kararı ile bisiklet, elektrikli bisiklet ve motosiklet ile girilmesi yasaklanmış olup takip ve kontrolü yapılmıştır.
İlçemizde kurulan pazar yerlerinde pazarcı esnafımızın sorunları Belediye Başkanımız Sayın Mehmet ERİŞ ile birlikte yerinde dinlenerek vakit kaybetmeden sorunların çözülmesi sağlanmıştır.

İlçemiz Mendegüme Mahallesinde üretici ve tüccarları buluşturmak, üreticinin emeğinin korunması için Toptan Erik ve Kiraz Pazarı kurulmuştur.

İlçemiz Birgi Mahallesinde İzmir Büyükşehir Belediyesi ve Belediyemiz tarafından başlatılan Cumhuriyet Meydanı düzenleme projesi nedeniyle Birgi Pazarı geçici olarak Atatürk Meydanında kurulmuş ve Belediyemiz hizmet binası yanında yer alan yeni pazar yerinde ölçüm ve düzenlemeler yapılmıştır.

Bölgemizin önemli hayvan satış pazarlarından olan Ödemiş Belediyesi Canlı Hayvan Borsası ve Pazarında her hafta Müdürlüğümüz personeli görev yaparak, hayvan pazarının giriş ve çıkışlarının kontrol edilmesi, hayvan pazarına gelen alıcı ve satıcılara ait araçların daha düzenli park oluşturmaları gibi konularda gerekli çalışmalar yapılmıştır.

İşgaller ve Seyyar Satıcı Denetimleri

Belediye Meclisi'nin 01.11.2010 tarih ve 116 sayılı kararı ile İlçemiz cadde ve sokaklarındaki yaya kaldırımı üzerinde bulunan işgaller için düzenlenen "Sarı Çizgi" uygulamasının gerekli takip ve kontrolleri günlük olarak yapılarak uymayanlara cezai işlem uygulanmaktadır.

Görsel kirlilik unsurlarını kaldırılarak seyyar satıcılarla mücadele edilmiş ve izinsiz işgalleri önlemeye yönelik çalışmalar yapılmıştır. Kayıtdışı Ekonomik Faaliyetlerin (Seyyar Satıcı) Engellenmesine Yönelik Yapılan Denetimler Belediyemizin yetki ve sorumluluğundaki meydan, bulvar, cadde, sokak, ana yol, yaya kaldırımı gibi kamuya ait ortak kullanım alanlarındaki izinsiz işgallere ve seyyar satıcılara yönelik yapılan denetimler ile kentin estetiğini bozan izinsiz işgaller kaldırılmış ve ilgilileri hakkında yasal işlem yapılmıştır.

Türk Gıda Kodeksi Ekmek ve Çeşitleri Tebliğine aykırı olarak ilçemiz sınırları içerisinde cadde ve sokaklarda seyyar ekmek satışı yapılmasına engel olmak için gerekli denetimler yapılmıştır.
İlçemizin muhtelif yerlerinde işgaliye ücreti alınarak yer gösterilen seyyar manav tezgahlarının görüntü kirliliği yaratmaması için görsel açıdan düzenleme çalışmaları kapsamında gerekli denetim ve kontroller yapılmıştır.
Cumhuriyet Mahallesi Kurtuluş Caddesi üzerinde bulunan ve belediyemiz tarafından yaptırılan kokoreç büfelerinin çevreye rahatsızlık vermemeleri konusunda gerekli takip ve kontroller yapılmıştır.

Huzur ve Sükun, Temizlik, Düzen, Sağlık ve Esenlik, İmar ve Yardım ile İlgili Çalışmalar

Ödemiş'te kent ve toplum yaşamının esenlik, huzur, sağlık ve güven içinde sürmesi için birçok birimle işbirliği içinde çalışmaktadır. Bu amaçla Ödemiş halkının ortak kullanım alanlarından daha yüksek düzeyde yararlanmasını sağlamak ve yaşam kalitelerini arttırmak amacıyla gerekli tedbir ve önlemleri almaktadır.
Belediyemiz Hemşehri İletişim Merkezi tarafından Müdürlüğümüze ulaşan 509 adet şikayet başvurusu ile Müdürlüğümüz iletişim telefonuna gelen şikayetler sonuçlandırılmıştır.
Zabıta Müdürlüğümüz ekiplerince vatandaşlarımızın muhtarlara aktarmış olduğu talepleri ve önerileri tes-

pit etmek ve kayıt alınmak üzere mahalle muhtarlıkları ziyaret edilmiş, vatandaşlarımızın talepleri yerinde incelenmiştir.
Hafriyat toprağı ve inşaat/yıkıntı atıklarının toplanması, geçici biriktirilmesi, taşınması ve bertaraf faaliyetleri denetlenmekte ve izinli depolama sahaları dışındaki yerlere dökülmesi önlenmektedir. Kaçak dökümleri önlemek için döküm yapılması muhtemel alanlara uyarı levhaları konulmakta, izinli depolama sahaları dışındaki yerlere döküm yapan gerçek ve tüzel kişilere, 5326 sayılı Kabahatler Kanunu gereği idari para cezası uygulanmaktadır.

Zabıta Müdürlüğü personeli tarafından merkez ve çevre mahallelerde meydana gelen olumsuzluklar (su patlağı, yol bozuklukları çöpler vb.) tespit edilerek ilgili Müdürlüklere bildirilmektedir.

İlçemiz sınırları içerisinde küçükbaş ve büyükbaş hayvan besiciliği yapan vatandaşlarımıza çevreyi kirletmemeleri ve çevreye rahatsızlık vermemeleri yönünde uyarılar yapılmış ve gerekli tedbirleri almaları sağlanmıştır.

İlçemiz cadde, sokak, park ve bahçelerini kirletenler, zarar verenler hakkında gerekli uyarılar yapılarak olumsuzlukların ortadan kaldırılması sağlanmıştır.

İlan ve Reklam İşlemleri

Belediyemiz yetki ve sorumluluk alanları içerisinde bulunan işletmelere ait reklam tabelaları ile ilgili gelen talep ve şikayetler Belediyemiz Kent Estetiği Komisyonunca görüşülerek karara bağlanması sağlanmıştır.

İş ve işyeri tanıtımı için Belediyemize başvuruda bulunarak İlçemizin muhtelif yerlerine konulmak istenen afiş, pankart ve ayaklı çıtalı afişlerin yer belirleme işlemleri Müdürlüğümüz tarafından yapılmıştır.

Belediyemiz görev yetki ve sorumluluk alanlarına konan her türlü reklam, ilan ve tanıtım elemanları ve benzerlerinin yol açacağı görüntü kirliliğini engellemek, kent estetiğine katkıda bulunmak amacı ile zabıta ekiplerimizce denetimler yapılmaktadır. Reklam, İlan ve Tanıtım Yönetmeliği gereği izni veya uygunluk görüşü bulunmayan, belediyemizin sorumlu olduğu alanlarda görüntü kirliliği oluşturan ve kent estetiğini olumsuz etkileyen reklam, ilan ve tanıtım elemanları zabıta ekiplerimizce kaldırılmıştır.
İlçemizde veya ilçe dışında faaliyet gösteren firmaların reklam ve kampanyalarını vatandaşlarımıza duyurmak amacıyla el broşürü kaşelenerek ve ilan reklam vergisi alınarak dağıtımı sağlanmıştır.

İşyeri Açma Ve Çalışma Ruhsatı Birimi Hizmetleri

İşyeri Açma ve Çalışma Ruhsatı Birimi hizmetleri; 1 Gıda Mühendisi, 1 Memur ve 1 Şirket Personeli tarafından yerine getirilmektedir.

2021 yılında Ruhsat Verilen İşyerleri (Adet)	
Sıhhı Müessese	157
Umuma Açık İstirahat ve Eğlenci Yeri	32
2. Sınıf Gayri Sıhhi Müessese	3
3. Sınıf Gayri Sıhhi Müessese	32
TOPLAM	224

İşyeri Açma ve Çalışma Ruhsatı verilen işyerlerinden toplam 255.545,76 TL ruhsat harcı tahsil edilmiştir.
İşyeri Açma ve Çalışma Ruhsatı verilen işyerlerine 4 adet Mesul Müdürlük Belgesi düzenlenmiş olup, 1.800,00 TL harç tahsil edilmiştir.
Belediye Encümeni tarafından işyerleri hakkında verilen kararlar neticesinde 17 adet karar neticesinde işyerlerine toplam 9.268,00 TL idari para cezası uygulanmıştır.
2005/9207 sayılı Bakanlar Kurulu Kararı ile yürürlüğe giren işyeri Açma ve Çalışma Ruhsatlarına İlişkin Yönetmelik hükümlerine aykırı olarak ruhsatsız faaliyet gösterdiği tespit edilen 8 adet işyeri mühürlenmiştir.

2021 yılı içerisinde ruhsat verilen 224 adet işyerinin, İşyeri Açma ve Çalışma Ruhsatlarına İlişkin Yönetmelik hükümlerine göre denetlenmesi sağlanmıştır.

Trafik İşleri Birimi Hizmetleri

Trafik İşleri Birimi tarafından yapılan işlemler neticesinde; İlçe istişare Kurulu tarafından ilçemiz sorunları ve talepleri ile ilgili 3 madde gündem konusu görüşülmüş, 3 karar İzmir Büyükşehir Belediyesi Ulaştırma Koordinasyon Merkezine iletilmiştir.
İlçemiz Cadde ve sokaklarında yol üzerinde bulunan atıl, terk ve hurda görünümlü araçlar ile ilgili işlemler neticesinde; bazı araçların sahiplerine ulaşarak kaldırılması sağlanmış, ancak plaka ve şase numarası olmayan araçlar İlçe Emniyet Müdürlüğü Trafik Büro Amirliği bilgilendirilerek Karayolları Trafik Yönetmeliği174. Md ve 12.12.2018 tarih ve 2018/3186-6 sayılı Valilik Kararı gereğince bulunduğu alandan kaldırılması sağlanmıştır.
İlçemiz sınırları içerisinde belediye malına zarar veren (trafik levhası, orta refüj üzerinde bulunan ağaçlar vb. alanlar) araç sahipleri; araç plakalarından tespit edilerek hasar bedelleri ile ilgili haklarında Encümen Kararı ile yasal işlem yapılmıştır.
İlçemiz Birgi, Gölcük ve Bozdağ Mahallesine gelen yerli ve yabancı turistlerin araç ve yaya olarak gezinti yapmalarını kolaylaştıracak trafik düzenlemeleri ile ilgili toplantılar yapılarak tek yön uygulaması ile ilgili levhalandırma çalışması yapılmıştır.
İlçemizde bulunan okul önlerinde yer alan standart dışı kasisler tespit edilerek standarda uygun olarak yapılması ve boyası silinenlerin yenilenmesi yönünde yetkili kurumlar bilgilendirilmiştir.
İlçemizde yaya trafiğinin yoğun olduğu cadde, sokak ve meydanlarda mevcuttaki trafik levhaları kent estetiğine ve standartlara uygun olacak şekilde ilgili kurumlarca ortaklaşa değiştirilmektedir.
İlçemiz genelinde yaya kaldırımlarında bulunan ve yayaların gelip geçişlerine engel olan levhaların kaldırılması sağlanmıştır.
İlçemizde şehir merkezinde bulvar, cadde ve sokaklarda, resmi kurum binaları, dükkan, mağaza vb. yerlerin önündeki taşıt yollarında araçların uzun süreli park halinde bırakılması nedeniyle araç sürücülerinin park etmesini ortadan kaldırmak, uzun süreli parkların önüne geçmek, cadde ve sokakların park görünümünden ziyade trafiğe araçları ile çıkacak vatandaşların kısa süreli park ihtiyaçlarını karşılamak, trafik yoğunluğunu önleyerek araç trafik akışını kolaylaştırmak ve şehir içi trafik düzenini sağlamak adına bazı cadde ve sokakların ücretli otopark sistemine geçmeleri için ilgili kurumlarla yazışmalar devam etmektedir.
İlçemizde yaya ve taşıt trafiğinin sağlıklı şekilde akışını sağlamak amacıyla ihtiyaç duyulan noktalara delinatör uygulaması yapılmıştır.
İlçemiz çevre mahalleleri olan Subatan, Horzum, Gölcük, seyrekli, Kayaköy, Veliler, Bademli, Birgi, Yılanlı, Köfündere, Cevizalan, Demircili ve Kaymakçı Mahallerinde ulaşım yolları üzerinde arızalı ve gereksinim duyulan noktalardaki trafik uyarı levhalarının montajı ve değişimi İzmir Büyükşehir Belediyesi Trafik Hizmetleri Şube Müdürlüğü ile ortaklaşa yapılmıştır.
İlçemizde bulunan ulaşım yollarının üzerinde gerekli yol çizim çalışmaları yapılmıştır.
İlçemizde bulunan ana caddelerdeki yaya geçitlerinin boyama çalışması yapılmıştır.

Afet Yönetimine Yönelik Faaliyetler

Belediyemiz ile Ödemiş Lotus Spor Kulübü Derneği arasında Ödemiş Arama Kurtarma Ekibi kurulması amacıyla afet durumlarında acil yardım, arama, kurtarma konularında gönüllülük esasına göre yapılacak faaliyetleri içeren ortak hizmet projesi çalışmaları devam etmektedir. Konuyla ilgili olarak 06.12.2021 tarih 199 sayılı Meclis Kararı alınmıştır.

ÖDEMİŞ BELEDİYESİ

www.odemis.bel.tr

DOĞA

Geri Dönüşüm

Ekosistem Bütünlüğü

5.1. GERİ DÖNÜŞÜM – 5.2. EKOSİSTEM BÜTÜNLÜĞÜ

Atık yönetim sisteminin geliştirilmesi odaklı faaliyetler ile doğal alanların korunması ve biyoçeşitliliğe imkan tanıyan ortamların sağlanmasına yönelik faaliyetlerin yürütülmesi

AMAÇ 5	Ödemiş'in Doğa İle Uyumlu Yaşamın Türkiye'deki Örnek Şehirlerinden Biri Haline Getirmek
Hedef	**Faaliyetler**
5.1. Sürdürülebilir Atık Yönetiminde Geri Dönüşüm Mekanizmaları Geliştirilecek	**5.1.1:** Atık Yönetimi Faaliyetleri

TEMİZLİK İŞLERİ MÜDÜRLÜĞÜ

Evsel Katı Atıkların Toplanması

Biosun Ödemiş Katı Atık İşleme Enerji ve Çevre San. Tic. A.Ş. arasında imzalanan ve 28/11/2013 tarihinde "Ödemiş Belediyesi Entegre Katı Atık Yönetimi Tesislerinin Yapımı ve Tesislerin İşletilmesi İşi İçin İmtiyaz Hakkı Verilmesi" konulu sözleşmeye istinaden 01/07/2014 tarihinde Ödemiş ilçesinde atık toplama faaliyetine başlanmıştır.
67 adet personel, 14 adet günlük sabit rota, 3 adet pazar yeri toplama rotası, 2 adet minipak rotası olmak üzere toplamda 18 rotada ve 4 adet kontrol aracı ile günlük 2 vardiya olarak atık toplama çalışmaları yürütülmektedir.

Araç Durumu

Evsel katı atık toplama işinde aşağıda belirtilen araçlar hizmet vermektedir.
7 adet 7m3 Hyundai HD 75 Hidrolik Sıkıştırmalı Çöp Kamyonu, 7 adet 15m3 Ford 1826K Hidrolik Sıkıştırmalı Çöp Kamyonu, 4 adet ISUZU NPR10 Sıkıştırmalı Çöp Kamyonu, 3 adet Hyundai H100 2m3 Damperli Sıkıştırmasız Çöp Kamyonu, 1 adet Cargo 1832D 4x2 konteyner yıkama ve dezenfekte aracı, 1 adet Cargo 2532D 6x2 Elektronik Hidrolik Sıkıştırmalı Çöp Kamyonu, 3 adet binek otomobil.

Rota ve Vardiya Durumu

Şehir Merkezinde gündüz 5, gece 4 rota, beldelerde gündüz 3 rota, köylerde gündüz 2 rota, şehir merkezinde haftada 3 gün kurulan Pazar yerlerinde kullanılmak üzere 3 rota, kırsal mahallelerde 7 m3 ve 15m3 lük araçların giremediği dar sokaklarda görev yapan 2 rota(minipak) olmak üzere toplam 18 rota ile atık toplama çalışmaları devam ettirilmektedir. Ayrıca beldelerde kurulan pazaryeri atıkları, ilgili bölgede görev yapan rota araçları ile temizlenmektedir.
Sabah vardiyası 08:00-19:00 saatleri arası, gece vardiyası ise 19:00-04:00 arasında görev yapmaktadır. Sabah ve gece vardiyalarında 1 er adet olmak üzere toplam 2 adet Rota Acil koduyla araç görev yapmaktadır.
Sabah vardiyasında görev yapan Acil Rotası 07:00-16:00, gece vardiyasında görev yapan Acil Rotası ise 17:00- 02:00 saatleri arasında şehir içindeki önemli cadde ve sokakların kontrolünü yapmak, olumsuzluk tespit edilen noktalara müdahale etmektedir.
Her rotada 1 adet şoför ve 2 adet toplama işçisi görev yapmaktadır. Bölgede atık toplama faaliyeti konteynerden atık toplama, cadde ve sokaklardan poşetli atık toplama ve pazaryeri alanlarındaki atıkların kürekle toplanması olarak 3 farklı şekilde gerçekleştirilmektedir.

Rota Çalışma Bölgesi	Vardiya Türü		Hizmet Veren Toplam Rota Sayısı
	Sabah	Akşam	
Şehir Merkezi	5	4	9
Kırsal (Beldeler)	3	0	3
Kırsal (Köyler)	4	0	4
Pazaryeri	0	2	3
Toplam	12	6	18

Konteyner Dağıtım ve Tamir-Bakım ve Dezenfekte Çalışmaları

Ödemiş ilçesinde atık biriktirme için yerüstü 400lt lik Metal Konteyner, 800lt lik Metal Konteyner ve 300lt lik varil, 250lt lik kül-cüruf biriktirme konteyneri, 3,2 m3 hacimli yeraltı konteyneri olmak üzere 6 farklı tipte konteyner kullanılmaktadır.
Sözleşme dahilinde BİOSUN Ödemiş Katı Atık İşletme Enerji San. Tic. A.Ş. tarafından inşaatı tamamlanan Atık ayrıştırma tesisi faaliyete geçmiş olup, firmanın Katı Atık Yönetim Tesisinin çalışma şekline uygun olarak çöplerin türüne göre Merkez Mahallelerde alanın uygunluğu açısından 3 lü veya 4 lü kombinler (Kağıt, Karton, Plastik, Metal, Cam, Elektrik, Elektronik Atık Kumbara Kombinleri) yapılarak atıkların kaynağında ayrıştırılması çalışması sağlanmış ve bu hususta gerekli bilincin yaygınlaşmasına yönelik eğitici faaliyetlerin yapılması uyarısı yapılmıştır.
Koronavirüs tedbirleri kapsamında Çevre ve Şehircilik

Bakanlığı'nın tek kullanımlık maske, eldiven gibi hijyen malzemelerinin imha edilmesine ilişkin genelgesi gereği yoğun kullanılan alanlara "Diğer Atık" kutuları yerleştirilmiştir.

Konteynerlerin, yıkama ve dezenfekte aracı ile belirlenen program dahilinde periyotlarla dezenfekte ve yıkama çalışması yapılmaktadır.

Ödemiş ilçesinin tamamında gece ve gündüz olmak üzere 2 vardiya olarak toplanan atıklar hidrolik sıkıştırmalı çöp kamyonları ile Ödemiş ilçe merkezine 10 km uzaklıkta, Emmioğlu Mahallesi Şeytanlı Karaağaç Mevkii Küme Evleri No:18 adresinde bulunan Katı Atık Transfer Merkezi'ne taşınmaktadır. Transfer merkezinde ise İzmir Büyükşehir Belediyesi tarafından görevlendirilen araçlara yine İzmir Büyükşehir Belediyesi'ne ait Tire İlçesinde bulunan depolama tesisine transfer edilmektedir.

Atık Karakterizasyonu

Ödemiş ilçe merkezinde ve kırsal kesimde toplanan atıklar için karakterizasyon çalışmaları yapılarak atık içerikleri tespit edilmiştir. Karakterizasyon çalışması, şehrin sosyo-ekonomik yapısına göre farklı mahallelerinden toplanan atıklar harmanlanarak yapılmaktadır. Yapılan tespitlerle tüm evsel atıkların içerisinde organik atıklar %63,52, ambalaj atıkları %17,73 ve diğer değerlendirilmeyen atıklar %18,74'dür.

1.Sınıf Atık Getirme Merkezi

31.12.2014 tarihli Resmi Gazetede yayınlanan Atık Getirme Merkezi Tebliği'nin 8(1) maddesine göre; 1. Sınıf Atık Getirme Merkezi kurulması için yapılan çalışmalar kapsamında; belirlenen yerde Belediyemiz Fen İşleri Müdürlüğünce yapılan inşaat çalışmaları ile gerekli kantar, malzeme ve donanımları tebliğ hükümlerine uygun olarak tamamlanmış olup, 15/04/2021 tarihinde açılışı gerçekleşmiş ve atık kabulüne başlanmıştır.

Entegre Katı Atık Yönetimi Tesisi

Ödemiş Belediyesi ve Biosun Ödemiş Entegre Katı Atık Yönetimi San. ve Tic. A.Ş. arasında 29 yıllığına imzalanmış olan; Entegre Katı Atık Yönetimi Tesislerinin Yapımı ve İşletilmesi işine ait İmtiyaz Sözleşmesi, Danıştay görüşü ve İçişleri Bakanlığı'nın 10/10/2013 tarih ve 30546965 sayılı oluru ile yürürlüğe girmiştir.
Sözleşme kapsamında süreç devam ederken, 6360 sayılı Kanun kapsamında Belediyemiz sınırları içinde katı atıkların kaynakta toplanması ve aktarma istasyonuna kadar taşınması hariç, katı atıkların yeniden değerlendirilmesi, depolanması ve bertaraf edilmesine ilişkin görev ve sorumluluk İzmir Büyükşehir Belediyesi'ne devrolmuştur.
Sözleşmede öngörülen; "toplama ve taşıma işlerinin" Ödemiş Belediyesi'nin, "Tesislerin yapımı ve işletilmesi işlerinin" İzmir Büyükşehir Belediyesinin görev ve sorumlulukları kapsamında bulunması nedeni ile İzmir Büyükşehir Belediyesi, Ödemiş Belediyesi ve Yüklenici arasında imzalana Protokol, İzmir Valiliği Devir, Tasfiye ve Paylaştırma Komisyonu'nun 10/08/2016 tarihli 41/8 sayılı kararı ile uygun görülmüştür.
İzmir Büyükşehir Belediyesi Tesisin Ödemiş, Tire,

Bayındır, Kiraz, Beydağ, Selçuk ve Torbalı ilçelerini kapayacak şekilde kapasitesi artırılan tesisin açılışı Kemal Kılıçdaroğlu'nun katılımıyla gerçekleşmiştir.
Ödemiş'te Şeytanlı Karaağaç Mevkiinde 50 bin 247 metrekarelik alanda kurulan tesis günlük 600 ton atık işleme kapasitesine sahip olacaktır. Tamamen kapalı olarak kurulan tesiste mekanik ayırma, biyometanizasyon üniteleri, kompost üretim, elektrik enerjisi üretim üniteleri bulunmaktadır.

Süpürme ve Yıkama Çalışmaları

6360 Sayılı yasa ile Belediyemiz sınırları içine dahil edilen kırsal mahallelerde cadde ve sokakların düzenli olarak temizliği yapılmaktadır. Kent merkezinde ve merkeze uzak mahallelerdeki temizlik çalışmalarına ve evsel atıkların düzenli olarak toplanmasına özen gösterilmektedir. İlçe merkezinde her gün düzenli bir şekilde süpürme çalışmaları yapan temizlik işleri ekipleri, merkeze uzakta 83 mahallede de toplu süpürme yapmaktadır. Temizlik ekiplerince yürütülen çalışmalar kapsamında her gün merkeze uzak farklı mahallelerin sokak ve meydanları süpürülmektedir.

Yıkama ve hijyen çalışmaları kent genelindeki cadde, sokak, meydan ve taksi duraklarıyla halkın yoğun bulunduğu yerler de periyodik olarak süpürülmektedir.

Diğer Temizlik Çalışmaları

Kandillerde ve Ramazan ayında İlçemizde bulunan camilerin temizlenmesi hizmeti Covid-19 sebebi ile belli bir süre ara verilmiş olup, camilerin yeniden açılması ile tekrar temizlenmeye başlanmıştır. Oluşturulan bir ekip ile İlçemiz sınırları içinde bulunan (kırsal mahalleler ve merkezde) 220 adet cami ve mescidin (2 ayda tur tamamlanarak) halı yıkama makinası ile temizliği yapılmaktadır.

İlçemizde kurulan Pazar yerlerinin (Salı Pazarı, Perşembe Pazarı, Cuma Pazarı ve Cumartesi Pazarı) düzenli olarak temizlikleri yapılmaktadır. Hazırlanan Pazar çalışma listesine göre belirlenen personeller ve 3 adet Vakumlu Yol Süpürme Aracı ve 1 adet HAKO mini çöp süpürme aracı ile temizliğinin önemli ve süreklilik isteyen mahallelerinde temizliğe ara verilmeden devam edilmektedir.
İlçemiz merkez mahallelerinde traktör ile dezenfekte çalışmaları yapılmıştır.

2021 yılı içerisinde 1.865,10 kg hurda cam toplanmıştır. İlçemizin belirli noktalarına, kamu kurum ve kuruluşlarına Atık Pil Toplama kutuları konulmuş olup, 996 kg atık pil TAP'a teslim edilmiştir.
Mahalle Muhtarlıklarına bırakılan kaplarda toplanan bitkisel atık yağlar, sözleşme yapılan lisanslı firma yetkilileri tarafından belirli periyotlarla toplanmaktadır. 06/06/2015 tarih 29378 sayılı Resmi Gazetede yayınlanan Bitkisel Atık Yağların Kontrolü Yönetmeliği'nin "Belediyelerin Görev ve Yetkileri" başlıklı 8inci maddesine istinaden, Atık Yağ Taşıma Lisansı ve Geri Kazanım Tesis Belgesi bulunan firmalara toplanan atık yağlar teslim edilmektedir. Uygulama merkez mahallerde başlamıştır. Mahalle Muhtarlıklarına bırakılan kaplarda toplanan bitkisel atık yağlar, cezaevlerinden alınan atık yağlar, İlçemizde bulunan gıda işi ile uğra-

şan iş yerlerinde biriktirilen atık yağlar ve duyarlı vatandaşların biriktirerek 1. Sınıf Atık Getirme Merkezine teslim edilen atık yağlarda lisanslı firmaya teslim edilmektedir. 2021 yılı içerisinde 1400 litre atık yağ toplanarak lisanslı firmaya teslim edilmiştir.

İlçemizde bulunan mesire alanlarının evsel atık temizliği ekiplerimizce yapılmaktadır.
İlçemizde bulunan dolmuş durakları yıkanarak dezenfekte edilmiştir. İlçemizde düzenlenen fuar etkinliği için alanın temizliği yapılarak açılış öncesi afiş ve bayraklama yapılmıştır.

İzmir Büyükşehir Belediyesi ile iş birliği kapsamında ilçemizde toplu temizlik etkinliği düzenlenmiştir.
STK Gönüllüleri ile düzenlenen ''Çevre Günü'' etkinliğinde Gölcük mahalle yolunda evsel atıkların temizliği yapılmıştır.
İlçemizde bulunan okullarda öğrencilere 2021 Yılı Performans Programı doğrultusunda Resmi ve Özel Okullarda sıfır atık semineri verilerek öğrencilerin atıkları sınıflarına göre ayrıştırması bilinci eğitimi verilmiştir.

Atık Yönetimi Eylem Planı

Atıkların oluşumunun önlenmesi ve atık azaltımını da içeren atık yönetim planı kapsamında; Entegre Katı Atık Yönetimi Tesisleri projesi göz önüne alınarak İzmir Büyükşehir Belediyesi Atık Yönetimi Dairesi Başkanlığı ile koordineli olarak çalışılmaktadır. Ambalaj Atıkları Yönetim Planı hazırlık çalışmaları tamamlanmıştır.

AMAÇ 5	Ödemiş'in Doğa İle Uyumlu Yaşamın Türkiye'deki Örnek Şehirlerinden Biri Haline Getirmek
Hedef	**Faaliyetler**
5.2. Tarım Alanları, Ekosistemi Koruyacak Şekilde Gelitirilecek; Doğal Alanların ve Biyolojik Çeşitliliğin Kaybı Durdurulacak	**5.2.1:** Ekolojik Ağaçlandırma Faaliyetleri

TARIMSAL HİZMETLER MÜDÜRLÜĞÜ

Ekolojik Ağaçlandırma Çalışmaları

2021 yılında Demirdere Mahallemize 50 adet zeytin fidanı, Işık Mahallesi 84 ve 2121 parsellerimizde bulunan Defne plantasyonuna ilave 150 adet daha defne fidanı dikilmiştir.

ÖDEMİŞ BELEDİYESİ

www.odemis.bel.tr

YAŞAYARAK ÖĞRENME KURUMSAL KAYNAK YÖNETİMİ

6.1. YAŞAYARAK ÖĞRENME

Kentlinin yaşayarak ve hayat boyu öğrenmesini sağlayacak fırsatların sunulması

AMAÇ 6	Ödemiş'i Yaşayarak Öğrenmenin Bölgedeki Öncü Noktalarından Biri Yapmak Ve Yenilikçi Fikirlerin Ortaya Çıktığı Bir Kent İklimi Oluşturmak
Hedef	**Faaliyetler**
6.1. Tüm İnsanları Kapsayan, Yenilikçi Eşit, Kaliteli ve Yaşayarak Öğrenme İmkanları Sağlanacak ve Herkes İçin Hayatları Boyunca Öğrenme Fırsatları Desteklenecek	**6.1.1:** Toplum Sağlığı Hizmetlerinin Yürütülmesi **6.1.2:** Kültürel ve Sanatsal Eğitim Hizmetlerinin Yürütülmesi

KÜLTÜR VE SOSYAL İŞLER MÜDÜRLÜĞÜ
Kitap Okumayı Özendirici Etkinlikler

Ödemiş'in duayen gazetecilerinden Yüksel Balcı, "Haberlerimden Haberiniz Olsun" adlı kitabının 3. Sayısını Ödemiş'in Düşman işgalinden kurtuluşunun 99. Yıl dönümü etkinlikleri kapsamında Ödemiş 37. Milli fuarında okuyucularıyla buluşup, imzalamıştır.

Kültürel, Sanatsal ve Kişisel Gelişim Kursları

Belediyemiz bünyesinde; Türk Halk Müziği Korosu, Türk Sanat Müziği Korosu, Halk Oyunları, Gitar (Çocuk ve Yetişkin), Keman, Çocuk Korosu, Drama, Bağlama ve Resim Kursları (Çocuk ve Yetişkin) olmak üzere toplam 9 adet hobi kursu bulunmaktadır. Kurs dönemleri Eylül-Haziran ayları olarak uygulanmaktadır.

FEN İŞLERİ MÜDÜRLÜĞÜ

AMAÇ 6	Ödemiş'i Yaşayarak Öğrenmenin Bölgedeki Öncü Noktalarından Biri Yapmak Ve Yenilikçi Fikirlerin Ortaya Çıktığı Bir Kent İklimi Oluşturmak
Hedef	**Faaliyetler**
6.1. Tüm İnsanları Kapsayan, Yenilikçi Eşit, Kaliteli ve Yaşayarak Öğrenme İmkanları Sağlanacak ve Herkes İçin Hayatları Boyunca Öğrenme Fırsatları Desteklenecek	**6.1.3:** Trafik Eğitim Parkı Faaliyetleri

Trafik Eğitim Parkı

Bu dönemde; genel giderlerde meydana gelen yüksek oranlardaki artış ve pandemi sürecinde gelirlerin azalmasından dolayı uygulanan tasarruf tedbirleri kapsamında önceliklendirmeler nedeniyle Çocuk Trafik Eğitim Parkı yapımı işi iptal edilmiştir.

6.2. KURUMSAL KAYNAK YÖNETİMİ

Daha etkin bir kurumsal yapı için yönetim ve hizmet verimliliğinin artırılması

AMAÇ 6	Ödemiş'i Yaşayarak Öğrenmenin Bölgedeki Öncü Noktalarından Biri Yapmak Ve Yenilikçi Fikirlerin Ortaya Çıktığı Bir Kent İklimi Oluşturmak
Hedef	**Faaliyetler**
6.2. Kurumsal Kapasite ve İşleyiş Daha Etkin, Ekonomik ve Verimli Hale Getirilecek	**6.2.1:** Eğitim Hizmetleri **6.2.9:** Kurum İçi Mevzuat Analizleri **6.2.10:** Personele Yönelik Sosyal Faaliyetler ve İnceleme Gezileri Düzenlenmesi **6.2.12:** Çalışan Motivasyonunun ve Geri Bildiriminin Arttırılması Amacıyla Kurum İçi Paylaşım Toplantılarının Düzenlenmesi

İnsan Kaynakları Ve Eğitim Müdürlüğü

Norm Kadrolar

Belediye ve Bağlı Kuruluşları İle Mahalli İdare Birlikleri Norm Kadro İlke ve Standartlarına Dair Yönetmelik hükümlerine göre Ödemiş Belediyesi (C 11) grubundadır. Bu gruba göre 348 memur, 173 işçi kadrosu olmak üzere toplam 521 norm kadro bulunmaktadır.

Personel Hareketleri

Bu dönemde 2 adet memurumuz ve 3 işçimiz emekli olmuştur. Emekli olan 2 memurumuza toplam 350.129,49 TL emekli ikramiyesi, emekli olan 3 işçimize de toplam 659.982,12 TL kıdem tazminatı ödenmiştir.

Yine bu dönemde 4 memur nakil olarak gelmiş, 1 memur açıktan atanmıştır.

28 sözleşmeli personelin sözleşmeleri yenilenmiştir.

Memur ve Sözleşmeli Personelin Birimlere Göre Dağılımı

Birimler	Memur	Sözleşmeli
Destek Hizmetleri Müdürlüğü	3	1
Yazı İşleri Müdürlüğü	7	-
Mali Hizmetler Müdürlüğü	19	1
İnsan Kaynakları ve Eğitim Müd.	5	-
Hukuk İşleri Müdürlüğü	1	-
Emlak ve istimlak Müdürlüğü	15	-
Yapı ve Kontrol Müdürlüğü	4	1
Fen İşleri Müdürlüğü	9	6
Park ve Bahçeler Müdürlüğü	2	2
Etüd Proje Müdürlüğü	3	1
Sağlık İşleri Müdürlüğü	4	3
Sosyal Yardım İşleri Müdürlüğü	2	1
İmar ve Şehircilik Müdürlüğü	8	8
Kültür ve Sosyal İşler Müdürlüğü	8	-
Zabıta Müdürlüğü	31	-
İşletme Ve İştirakler Müdürlüğü	2	1
Muhtarlık İşleri Müdürlüğü	4	-
Veteriner İşleri Müdürlüğü	1	2
Özel Kalem Müdürlüğü	1	-
Ruhsat ve Denetim Müdürlüğü	1	-
Gençlik ve Spor Hizmetleri Müdürlüğü	4	1
Tarımsal Hizmetler Müdürlüğü	4	-
Temizlik İşleri Müdürlüğü	3	-
Toplam	**141**	**28**

Personel Bilgisi (31.12.2021)

Personel Tipi	Dolu	Boş	Toplam
Memur	141	207	**348**
Sözleşmeli Personel	28	-	**28**
Kadrolu İşçi	70	103	**173**
Şirket Personeli	469	0	**469**
Toplam	**708**	**310**	**1018**

Kadrolu İşçi Personelin Birimlere Göre Dağılımı

Birimler	Personel Sayısı
Fen İşleri Müdürlüğü	21
Park ve Bahçeler Müdürlüğü	8
Temizlik İşleri Müdürlüğü	16
Sağlık İşleri Müdürlüğü	3
Destek Hizmetleri Müdürlüğü	22
Toplam	**70**

Memur Personel Hareketleri

2021 Yılı	Memur	Sözleşmeli
Mevcut Personel (Ocak 2021)	138	28
Naklen Gelen Personel	4	-
Açıktan Atanan Personel	21	-
Emekliye Ayrılan Personel	-	-
Nakil Giden Personel	-	-
Göreve İade Edilen Personel	-	-
Yıl İçerisinde Sözleşmeli Alınan	-	-
Toplam	**141**	**28**

İşlemler

Memur, işçi ve sözleşmeli personelin aylık maaş ve ücret bordroları, fazla mesai bordroları, işçi ikramiye bordroları, Sosyal Güvenlik Kurumu ve Emekli Sandığına ait işlemler ile personelin her türlü özlük işlemleri yasal sürelerde titizlikle yerine getirilmiştir.

Kurum içi ve kurum dışı muvafakat ve naklen atama işlemleri yapılmıştır.

Yıllık izin, görevli izin ve hastalık raporu nedeniyle görevinden ayrılan idari personelin vekalet işlemleri yapılmıştır.

Hususi ve Hizmet Pasaportu işlemleri yürütülmüştür.

Yurt dışı izinlerde Valilik Makamına gerekli bilgi verilmesi işlemleri yapılmıştır.

Sendikal izin, görevli izin, süt izni ve personelin hakedişlerine göre senelik izin işlemleri yapılmıştır.

Devlet Memurları Kanunu ve ilgili yönetmelik hükümleri gereğince alınan sağlık raporları hastalık iznine dönüştürülmüştür.

Kamu Görevlileri Etik Davranış İlkeleri İle Başvuru Usul ve Esasları Hakkındaki Yönetmeliğin 23 üncü maddesine istinaden Belediyemiz Kamu Görevlilerine Etik Sözleşmeleri imzalatılmıştır.

Memur personelin derece ve kademe terfi işlemleri ile öğrenim ve hizmet birleştirmesi intibakları yapılmıştır.

Memur ve sözleşmeli personelin hizmet birleştirmesi ile ilgili SGK yazışmaları yapılmıştır.

Sosyal Güvenlik Kurumu Hizmet Takip Projesi kapsamında belediyemizde görev yapan personelin bilgileri elektronik ortamda aktarılmış olup, güncel olarak takibi yapılmaktadır.

Mal bildirimleri düzenli olarak takip edilmiş, "Karşılaştırma Komisyonu" tarafından incelenmiştir.

Sözleşmeli olarak görev yapan personelin sözleşmeleri düzenlenmiş ve İçişleri Bakanlığı'na gönderilmiştir.

Sözleşmeli personelin ücretlerinin belirlenmesi konusunda Belediye Meclisinden karar alınması sağlanmıştır.

Sözleşmeli olarak görev yapan personelin sözleşmeleri düzenlenmiş ve İçişleri Bakanlığı'na gönderilmiştir.

Birim müdürlüklerinin görev ve çalışma yönetmeliklerinin güncelleme ve tamamlama işlemleri takip edilmiştir.

Aile ve çocuk yardımı ödemeleri için verilen beyannamelere göre işlemler yapılmıştır.

Belediyemiz memurlarının sendika üyelik ve çekilme işlemleri yapılmıştır.

Memur personelin müktesep hakları gereği ve norm kadro değişikliği ile ilgili iptal-ihdas işlemleri Belediye Meclis kararına bağlanarak yerine getirilmiştir.

Emeklilik, aylıksız izin, istifa, çekilme vb. görevden ayrılma işlemleri yapılmıştır.

Memur personelin askerlik borçlanması ile ilgili SGK nezdinde gerekli işlemler yapılmıştır.

Türkiye İş Kurumuna, her ay düzenli olarak işe başlayan ve işten ayrılan personel sayıları ile engelli personel bildirimleri yapılmıştır.

Engelli, Eski Hükümlü ve Terör Mağduru kadrolarındaki personelin İŞKUR İl Müdürlüğü›nden tescil işlemleri yapılmıştır.

İşçi personelin senelik izin, evlenme, doğum ve ölüm izinler ile ilgili tüm işlemler yapılmış olup sisteme işlenmiştir.

Personelin vefat, doğum gibi durumları ile bilgilendirme yapılması gereken durumlarda mesajla bilgilendirme işlemleri yapılmıştır. Personelin vefat, doğum gibi durumları ile bilgilendirme yapılması gereken durumlarda mesajla bilgilendirme işlemleri yapılmıştır.

Toplu İş Sözleşmesi

Kadrolu İşçilerimiz için, 6356 Sayılı Sendikalar ve Toplu İş Sözleşmesi Kanunu çerçevesinde Belediye-İş Sendikası ile görüşmeler yapılmış ve 01/03/2021 tarihi itibariyle 2 yıl süreli Toplu İş Sözleşmesi imzalanmıştır.

Eğitim Faaliyetleri

Çalışanların eğitim ihtiyaçları ve talepleri analiz edilmiş, ihtiyaç duyulan eğitimler için ilgili kurumlar ile iletişime geçilerek kurum içi ve kurum dışı eğitimler düzenlenmiştir. 2021 küresel pandemi sebebiyle yüz yüze eğitimler seyrekleştirilmiş olup; yapılması zaruri olan kurumiçi eğitimler ise gerekli tedbirler alınarak gerçekleştirilmiştir. Yıl içerisinde;

- 18/10/2021 tarihinde İl Afet ve Acil Durum Müdürlüğü'nce düzenlenen KBRN Farkındalık ve Şüpheli Posta Eğitimine 2 adet personel online olarak katılım sağlamıştır.
- ''İlkyardımcı Belgesi'' sahibi 45 adet personele değişen İlkyardım Yönetmeliğince 31/03/2021 tarihinde ''OED Şok Cihazı'' eğitimi verilmiş ve sınavda başarılı olan 42 personel sertifika almaya hak kazanmıştır. 15/16 Nisan 2021 tarihinde ''Afet Farkındalık Eğitmen Eğitimi ''ne katılan 6 (Altı) adet personelimize ''Eğitmen'' sertifikası almalarını takiben; İlgili personelin eğitimiyle 10/06/2021 tarihinde Afet Farkındalık Yılı olması sebebiyle 113 personelimize eğitim verilmiştir.18/08/2021 tarihinde Ödemiş Sosyal Hizmetler Müdürlüğü ile ortaklaşa düzenlenen '' En İyi Narkotik Polisi; Anne Eğitimi' konulu eğitime kadın personellerimizden 46 adet personelimiz kurumiçi eğitim kapsamında katılım sağlamıştır.
- 04/02/2021 tarihinde düzenlenen Türkiye Belediyeler Birliğince düzenlenen ''Hibe ve Fon Kaynakları'' eğitimine 2 adet personel, 02/04/2021 tarihinde Ege Belediyeler Birliğince düzenlenen ''Belediyelerde Harcama İşlemleri ve Dayanakları'' eğitimine 2 adet personel, Kıyı Ege Belediyeler Birliğince düzenlenen ''Afet Öncesi-Anı ve Sonrası'' konulu eğitime 17 adet

personel, 22/04/2021 tarihinde Kıyı Ege Belediyeler Birliğince düzenlenen ''İşyeri Açma ve Ruhsatı'' eğitimine 3 adet personel, 22-26 Kasım 2021 tarihleri arasında Ege Belediyeler Birliğince düzenlenen ''Mevzuat Bilgilendirme'' eğitimine 3 adet personel kurumdışı eğitim kapsamında katılım sağlamıştır.
- Ankara Üniversitesi ile TÖMER kapsamında yabancılara dil eğitimi ile "İşaret Dili Afet Eğitimi Eğiticileri Eğitimi'" belge alma konusunda %40 indirim sağlanması amaçlı 06/04/2021 tarihinde 2 yıllığına protokol imzalanmıştır. Yaşar Üniversitesi ile Lisansüstü Programları kapsayan personelimize %30 indirim sağlanması amaçlı 02/08/2021 tarihinde 2 yıllığına protokol imzalanmıştır.
- 5544 Sayılı Mesleki Yeterlilik Kanunu (MYK) kapsamında SC Belgelendirme Firması ile eğitim ve belge ücretleri AB hibe fonlarından karşılanmak üzere mesleki yeterlilik belgesi alınması amaçlı 01/11/2021 tarihinde protokol imzalanmıştır. Mesleki Yeterlilik Kanunu (MYK) çerçevesinde 09-26/11/2021 tarihleri arasında mesleki belgeleri olmayan 115 adet personele mesleki eğitim verilmiş ve sınavda başarılı olan 98 adet personel mesleki yeterlilik belgesi almaya hak kazanmıştır.
- 6331 Sayılı İş Güvenliği ve Sağlığı Kanununa istinaden 15/09/2021 tarihinde Kurumumuzda mesleki eğitim alan 17 adet lise öğrencisine iş güvenliği eğitimi verilmiştir.

Kurum İçi Paylaşım Toplantıları
Kurum içinde karar alma süreçlerinin tüm çalışanlarla birlikte katılımcı bir şekilde gerçekleştirilmesi ve çalışan motivasyonlarının yükseltilmesi; işle ilgili bilgi akışlarında sorun yaşanmaması, gerektiğinde takım çalışması yapılması ve birimler arasında işbirliğine gidilmesi çalışanların iş doyumunu arttıracağı, devamsızlığı azaltacağı ve çalıştıkları örgütü başarıya ulaştıracakları göz önünde bulundurularak, çalışan motivasyonunun ve geri bildiriminin arttırılması amacıyla bizzat belediye başkanımızın da katılımıyla birim müdürleri ve personelle kurum içi paylaşım toplantıları yapılmakta, yılbaşı ve emekçi kadınlar günü gibi özel günlerde kutlama etkinlikleri düzenlenmektedir

6.2. KURUMSAL KAYNAK YÖNETİMİ

Daha etkin bir kurumsal yapı için yönetim ve hizmet verimliliğinin artırılması

AMAÇ 6	Ödemiş'i Yaşayarak Öğrenmenin Bölgedeki Öncü Noktalarından Biri Yapmak Ve Yenilikçi Fikirlerin Ortaya Çıktığı Bir Kent İklimi Oluşturmak
Hedef	**Faaliyetler**
6.2. Kurumsal Kapasite ve İşleyiş Daha Etkin, Ekonomik ve Verimli Hale Getirilecek	**6.2.4:** Taşıt Filomuzun Bakım ve Onarımları

DESTEK HİZMETLERİ MÜDÜRLÜĞÜ

Faaliyet Dönemi Çalışmalar
2021 yılında Müdürlüğümüz bünyesinde bulunan tamir, kaynak ve servis atölyelerinde Belediyemize ait tüm araç ve iş makinelerinin günlük tamirat, bakım, onarım, yıkama, yağlama ve boya işlemleri düzenli olarak yapılmıştır. Belediyemize ait tüm araç, iş makinesi ve makinelerde meydana gelen arızalar atölyemiz ekiplerince incelenip öncelikle detaylı bir arıza tespit raporu hazırlanmaktadır. Hazırlanan rapor doğrultusunda, tamir atölyemiz imkânları ile giderilebilecek arızalara Müdürlüğümüz personelleri tarafından müdahale edilerek arızalar giderilmektedir. Atölyemiz imkânlarıyla giderilemeyecek arıza tamiratları ise yapılan fiyat araştırmaları sonucunda piyasaya yaptırılmaktadır. Ayrıca atölye ekibimiz tarafından yapılan tüm tamir ve bakım işlemleri tutulmuş olan aylık iş takip formlarına işlenmektedir.
Belediyemize ait tüm araç ve iş makineleri ile 6360 sayılı yasa kapsamında Belediyemize devredilen tüm araç ve iş makinelerinin karoser-genel görünümleri, motor aksamları, fren-direksiyon aktarma organları ve tertibatları ile müteferrik aksamları belirli periyodik zamanlarla tek tek detaylı olarak incelenmekte ve yapılan bu incelemeler neticesinde, mevcut durumlarına göre "hurda-tamir edilebilir-kullanılabilir-kullanım dışı (ihtiyaç fazlası)" şeklinde kategorize

edilmektedir. Ekonomik ömrünü doldurmuş durumda bulunan hurda araçların sağlam ve kullanılabilir durumda bulunan parçaları araçlar üzerinden sökülerek Belediyemize ait diğer araçlarda ihtiyaç halinde kullanılmak üzere stok yapılmaktadır. Belediyemize ait araç ve malzemelerin ekonomik ömrünü tamamlayarak hurda durumuna düşmesi halinde ise **Makine Kimya Endüstrisi Kurumu (MKEK)** ile gerekli temaslar sağlanmaktadır.

Belediyemizin kullanılabilir durumda olan tüm araç ve iş makinelerinin ise gerekli tamirat, bakım, onarım, sigorta, vize ve tescil işlemleri düzenli olarak yapılarak her an göreve hazır halde bulundurulmaktadır. Belediyemizce kullanım dışı veya ihtiyaç fazlası olarak tespit edilen araçlar da marka, model, tip ve özelliklerine göre listelenerek Belediyemiz Kuvvetli Şantiyesi garajında park halinde bulundurulmaktadır. Bu araçların işlemleri Belediyemiz Meclisinin alacağı kararlar doğrultusunda yürütülmektedir.

Araç ve iş makinelerinde kullanılan madeni yağlar Belediyemize ait yağlama atölyesinde Belediyemiz personelleri tarafından değiştirilmekte ve hangi araç ve iş makinesinde hangi madeni yağdan ne kadar kullanıldığı liste halinde kayıt altına alınmaktadır. Ayrıca araç ve iş makinelerinden çıkan atık madeni yağların da depolanması için 2020 yılı içerisinde T.C. İzmir Valiliği Çevre ve Şehircilik Müdürlüğü' ne Belediyemizce başvuru yapılarak atık yağ değişim noktası ve deposu kurulmuştur. T.C. İzmir Valiliği Çevre ve Şehircilik Müdürlüğü' nün 2021-29 No' lu Belgesiyle Belediyemiz adına "Motor Yağı Değişim Noktası" izin belgesi alınarak, araç ve iş makinelerinden çıkan tüm atık madeni yağların depolanması işlemine devam edilmektedir.

Belediyemiz araç ve iş makineleri ihtiyacını karşılamak amacıyla ihtiyacı duyulan araç ve iş makineleri, gerekli olan resmi yazışmalar yapılarak ilgili Kurumlardan kesin/geçici tahsis, devir vb. olarak talep edilmektedir.

Belediyemiz envanterinde bulunan 13 adet kantarın tamamı bulundukları adreslerde monteli ve kullanıma hazır halde bekletilmektedir. Hali hazırda, 2886 Sayılı Yasa kapsamında yapılan ihaleler sonucunda Yeniköy, Günlüce ve Tekke Mahalle kantarlarının ilgili ihalelerinin sözleşmeleri gereği 2. ve 3. yıl kira bedelleri tespit edilerek takipleri yapılmıştır.

Kurumumuza ait tüm iş makinesi ve araçlar yetkili operatör ve şoförlerine zimmet yapılarak teslim edilmiştir. Meydana gelen arızalar Müdürlüğümüz personellerince ve gerekli görülmesi halinde de yetkili servis ve tamircilerle kontrol edilerek arızanın kullanıcı hatasından kaynaklanıp kaynaklanmadığı kontrol edilmektedir. Arızaların kullanıcı hatasından kaynaklandığı tespit edilen araç ve iş makineleri için detaylı çalışmalar yapılarak kullanıcı kusurunun neden ve nasıl meydana geldiği detaylı olarak incelenmektedir.

İlçemizde bulunan Resmi Kurumların başvuruları doğrultusunda, kurumlara ait resmi araçlar ve makineler incelenmekte ve hazırlanan arıza tespit raporları ilgili kurumlara gönderilmektedir.

2021 Yılı Bakım, Onarım, Yenileme ve Montaj Çalışmaları

Belediyemize ait muhtelif marka ve modellerde, iş makinesi grubuna ait (kepçe, traktör kepçe, yükleyici, greyder, eksavatör, silindir) toplam **30 makinenin**, her türlü palet tertibatları, pistonları, şaft keçeleri, car keçeleri, krank keçeleri, motorları, şanzımanları, fren merkezleri, kazanları, pim-burçları, enjektörleri, tandemleri, beyinleri, joistikleri vb. gibi aksamlarının basit onarımları ile ağır bakım, onarım ve tamirat işlemleri yapılmıştır.

Muhtelif marka ve modellerde, yük taşıma grubuna ait (traktör, kamyon, taşıyıcı, dorse, römork vb.) toplam **70 Adet aracın**, her türlü motor revizyon, motor segman, şase, yavru şanzıman, diferansiyel, motor beyni, su dürbünesi vb. gibi aksamlarının basit onarımları ile ağır bakım, onarım ve tamirat işlemleri yapılmıştır.

Muhtelif marka ve modellerde, binek grubuna ait (motosiklet, otomobil, kamyonet, minibüs, midibüs vb.) toplam **74 aracın**, her türlü motorları, takozları, şanzımanları, baskıdiskleri, balataları, fren tertibatları vb. gibi aksamlarının basit onarımları ile ağır bakım, onarım ve tamirat işlemleri yapılmıştır.

Muhtelif marka ve modellerde, özel amaçlı hizmet grubuna ait (forklift, vakumlu yol süpürme, hasta nakil aracı, arazöz, karla mücadele aracı, akaryakıt tankeri vb.) toplam **20 Adet aracın**, her türlü motorları, takozları, şanzımanları, baskı-diskleri, balataları, fren tertibatları vb. gibi aksamlarının basit onarımları ile ağır bakım, onarım ve tamirat işlemleri ile kışlık bakımları olan antifriz değişimi, zincir tedarikleri yapılmıştır.

2021 Yılı içerisinde, belediyemize ait tamirat atölyelerinde, tüm araç ve iş makinelerine akü ve lastik değişimleri dahil küçük veya büyük mahiyette olmak üzere toplam 1200 işlem yapılmıştır.

Faal tüm araçların, trafik muayene ve trafik sigortaları yaptırılmıştır.

Belediyemizce 2021 döneminde ihtiyaç duyulan araçlar için 4734 Sayılı Kamu İhale Kanunu kapsamında açık ihale usulü kiralama işlemi yapılmıştır.

Belediyemizce 2021 döneminde ihtiyaç duyulan kırtasiye malzemeleri için 4734 Sayılı Kamu İhale Kanunu kapsamında açık ihale usulü satın alma işlemi yapılmıştır.

Belediyemiz araç ve iş makineleri ihtiyacını karşılamak amacıyla ihtiyacı duyulan araç ve iş makineleri, gerekli olan resmi yazışmalar yapılarak Türkiye Belediyeler Birliği Başkanlığı' ndan talep edilmiştir.

Belediyemiz Sağlık İşleri Müdürlüğü ilaçlama makinelerinin komple bakımları yapılmıştır.
Belediyemize ait çevre mahallelerimizde bulunan arızalı su tankerlerinin tadilat ve tamirat işlemleri yapılmıştır.
Belediyemiz kullanımında olan faal tüm araçların, makinelerin ve iş makinelerinin rutin tamirat, bakım, kontrol, servis işlemleri ile Belediyemiz parklarına ait çeşitli oyun gruplarının ve bankların gerekli tamirat ve boyama işlemleri Desetek Hizmetleri Müdürlüğümüz Atölyelerinde yapılmıştır.
Belediyemiz kullanımında olan faal tüm araçların lastik ve akü değişimleri yapılmıştır.
Belediyemiz kullanımında olan faal tüm araçların kışlık bakımları olan antifriz değişimi, zincir tedarikleri vb. bakımları yapılmış ve kış şartlarında kullanıma hazır hale getirilmiştir.
Belediyemiz kullanımında olan faal tüm araç ve iş makinelerinin Trafik Kanun ve Yönetmeliklerine uygun hale getirilmesi amacıyla zorunlu trafik muayene ve trafik sigortaları yaptırılmıştır.
Belediyemize ait Hizmet Binalarında (Belediye İdari Hizmet Binası, Kız Konuk Evi, Huzurevi vb.) gerekli tadilat ve kontrol işlemleri gerçekleştirilmiştir (Yangın tüplerinin kontrolleri ve değiştirilmesi, merkezi ısıtma hatlarının ve kazan dairelerinin kontrolü ve tamiratları, sıhhi tesisat hatlarının kontrol ve tamiratları, asansörlerin rutin bakım ve kontrolleri, jeneratör bakımları, klima bakımları vb.)
Belediyemiz Birimlerince talep edilen araç ve makine talepleri ile arıza bildirimleri değerlendirilerek gerekli işlemler yapılmıştır.
Belediyemizin kullanımında olan faal tüm araçların zorunlu trafik muayeneleri için gerekli olan tüm tamirat, bakım, onarım ve tadilat işlemleri gerçekleştirilmiştir.
Belediyemizin kullanımında olan tüm araç yol verileri (hız aşımı, yapılan yol, çalışma süreleri vb.) Müdürlüğümüzce araç takip kontrol sistemi ile takip edilmekte ve günlük ve haftalık raporlar halinde arşivlenmektedir.
İlgili yasalar kapsamında Kamu Kurumlarına geçici süre ile araç tahsis işlemleri gerçekleştirilmiştir.
Belediyemiz hizmet binalarının kalorifer kazanlarında kullanılmak üzere gerekli olan kömürlerin Ege Linyit İşletmelerinden satın alınma işlemi gerçekleştirilmiştir.
Belediyemize ait Spor Tesislerinin güneş enerji sisteminin arıza tamiratları ile gerekli olan bakımları yapılmıştır.
Belediyemize ait tüm Sosyal Tesislerin masa ve sandalyeleri ile Belediyemiz Temizlik İşleri Müdürlüğü bünyesinde kullanılan çöp toplama tanklarının boya ve tadilat işlemleri yapılmıştır.
Belediyemiz Park ve Bahçeler Müdürlüğü bünyesinde kullanılmakta olan çim biçme makineleri, sırt tırpanları ve bıçkı motorlarının gerekli olan bakım, onarım ve tamiratları yapılmıştır.
İzmir Büyükşehir Belediyesi'nden Belediyemize devredilen 3 Adet aracın devir işlemleri gerçekleştirilmiştir.
Belediyemize ana hizmet binasına hidrofor sistemi ile su deposu montaj işlemi gerçekleştirilmiştir.
Belediyemize ait 2 ton kapasiteli, WELL TECH marka süt soğutma tankının 2886 Sayılı Devlet İhale Kanunu kapsamında kiralanması işlemi gerçekleştirilmiştir.
Belediyemize 35 ZPT 03 plakalı araç "Mobil Bakım Onarım ve Tamirat" aracına dönüştürülmüştür.
Belediyemize ait 35 AK 2483 plakalı Levha Çakma Kamyonu ihtiyaç ve talep doğrultusunda sepetli araca dönüştürme işlemi başlatılmıştır.
Belediyemize İzmir Büyük Şehir Belediyesinden devri olan 35 Y 0559 plakalı otobüs mobil sağlık aracına dönüştürülmüş ve Sağlık İşleri Müdürlüğüne teslim edilmiştir.

Bu dönemde tamir ve bakım atölyemizde toplam 1200 işlem yapılmıştır.

AMAÇ 6	Ödemiş'i Yaşayarak Öğrenmenin Bölgedeki Öncü Noktalarından Biri Yapmak Ve Yenilikçi Fikirlerin Ortaya Çıktığı Bir Kent İklimi Oluşturmak
Hedef	**Faaliyetler**
6.2. Kurumsal Kapasite ve İşleyiş Daha Etkin, Ekonomik ve Verimli Hale Getirilecek	**6.2.7**: Ulusal Fonlar, AB Hibe Fonları İle Diğer Fonlardan Yararlanılması

Etüt Ve Proje Müdürlüğü

Faaliyet Dönemi Çalışmaları

- Ankara'da Türkiye Belediyeler Birliği tarafından gerçekleştirilen "Hibe ve Fon Kaynakları Bilgilendirme Toplantısı"na Müdürlüğümüz personelinden katılım sağlanmış olup toplantıdan edinilen bilgiler doğrultusunda ilgili görüşmeler yapılmıştır.
- Hibe ve Fon Kaynakları Toplantısı ndan yapılan çalışmalar ile birlikte; AB, Ufuk 2020, Tubitak, Prima programları kapsamında uygun proje konsorsiyum bulmak, uygun projelerle AB standartlarına uygun, uygulama alanlarıyla dahil olabileceğimiz projelere konsorsiyum sağlamak için TUBİTAK ve kurumumuzun da fayda sağlayabileceği konsorsiyum ilanına çıkmış ilgili AB ülkeleri ile iletişime geçilmiştir.
- İzmir Kalkınma Ajansı tarafından online (Zoom) Kalkınma Kurulu Toplantısı gerçekleşmiştir. Toplantı 31 kalkınma kurulu üyesi ve İzmir Kalkınma Ajansı genel sekreterlik personellerinin katılımlarıyla gerçekleşmiştir. İzmir Kalkınma Ajansı Kurul Toplantısına kurumumuzu temsilen kurum üst yetkililerinden Ödemiş Belediyesi Başkan Yardımcısı Sibel ÖZBUDAK katılım sağlamıştır. Toplantıda, 2020 Yılı Ajans Faaliyeti Raporları sunulmuş; 2021-2023 Çalışma Dönemine Yönelik Hazırlıklar, Sürdürülebilir Kalkınma hakkında bilgilendirme yapılmıştır.
- Belediyemizce yapımına devam edilen yatırım projelerinin 2021 yılı 1.- 2. ve 3. dönem sonu "Yatırım Projeleri Çalışma ve İş programı, Yatırım Projeleri İzleme Raporu, Yatırımcı Kuruluş Dönem Raporu" güncel verilerine ait bilgiler ilgili Müdürlüklerle yapılan görüşmelerle neticesinde "İl Yatırım Takip Sistemi(İLYAS)" sistemine kaydedilmiştir. Kaydedilen bilgiler power point ortamında cd ve İlYAS sistemi ile uyumlu bir şekilde fiziki belge olarak hazırlanarak İl Planlama ve Koordinasyon Müdürlüğü ile bilgilendirme amacı doğrultusunda Ödemiş Kaymakamlığına gönderilmiştir.
- Türkiye'nin Gıda Kayıpları ve İsrafının Önlenmesi, Azaltılması ve Yönetimine İlişkin Ulusal Strateji Belgesi ve Eylem Planı'nda yer alan Türkiye Belediyeler Birliğinin de sorumlu olduğu gıdanın korunması, gıda atıklarının değerlendirilmesi, gıda kaybı ve israfının önlenmesine yönelik konularda belediyelerin yenilikçi fikirlerinin desteklenmesi, vatandaş düzeyinde farkındalığın arttrılması ve benzeri konularda proje geliştirmelerinin teşvik edilmesi amacıyla Belediyemiz ilgili müdürlükler ile iletişime geçilmiş olup "Gıdanı Koru proje Fikir ve Uygulama Yarışması" ile ilgili etüd çalışmaları yapılmış olup konu ile ilgili olarak ve ayrıca başka yapılabilecek proje fikirleri konusunda Bayraklı Belediyesi ile İzmir Büyükşehir Belediyesi Etüd Proje daire başkanlığı personelleri ile istişarelerde bulunulmuştur.
- 22 Kasım 2021 14.45'te, Dışişleri Bakan Yardımcısı ve AB Başkanı Büyükelçi Faruk KAYMAKÇI ve İzmir Valisi Yavuz Selim KÖŞGER'in katılımlarıyla " İl İl AB Buluşmaları İzmir" etkinliği düzenlenmiştir. Türkiye-AB ilişkilerindeki güncel durum ve ülkemizin faydalandığı AB Mali Yardımları ile ilgili bilgilendirme toplantısına Müdürlüğümüz personelince katılım sağlanmıştır.

Toplantıda,

- 2002-2020 yılları arasında "Katılım Öncesi AB Mali Yardımları" çerçevesinde hibe destekleri sağlandığı, İzmir'de toplam 2185 projeye 126.000.000 Avro kaynak aktarımı yapıldığı,
- 2004-2020 dönemi boyunca Türkiye Ulusal Ajansı bünyesinde yürütülen Hayatboyu Öğrenme ve Gençlik Programları (Erasmus+) kapsamında gençlik, mesleki eğitim ve yetişkin eğitimi alanlarında 1931 projeye 80,6 milyon Avroluk destek aktarıldığı,
- Katılım Öncesi Mali Yardım Aracı kapsamında bölgesel kalkınmanın sağlanması amacıyla yürütülen " Enerji Sektöründe Sürdürülebilir ve Etkin dönüşümün Sağlanması" projesine 3.400.000 avro, "Derin Teknolojiler İnkübasyon Merkezi" projesine 2.900.000 avro ve "İzmir'de Yarat: Kültürel ve Yaratıcı Endüstriler Girişimcilik Merkezi" projesine 2.300.000 avro kaynak sağlandığı,
- Katılım Öncesi AB Mali Yardımları kapsamında STK ve yerel yönetimlere istihdam, sağlık, kültür, girişimcilik, AB ile diyalog gibi sosyal kalkınma alanındaki 110 projeye 13.500.000 milyon avro hibe desteği sağlandığı,
- 2014-2020 yılları arasında Avrupa Birliği Araştırma ve Geliştirme Programları kapsamında finanse edilen 141 projeye 16.700.000 milyon avro destek sağlandığı,
- İzmir Valiliği bünyesinde "Avrupa Birliği ve Dış

İlişkiler Bürosu"nun valilik adına son 5 yılda 2 yerel, 2 Birleşmiş Milletler, 23 AB fon kaynaklı toplam 27 proje hazırlanıp yürütüldüğü ve 7 projenin uygulanmasına devam edildiği,

- 2021-2027 Program kapsamında; Dijital Dönüşüm, İklim, Çevre ve Sürdürülebilirlik,Dahil Etme ve Çeşitlilik, Aktif Katılım,Uluslararası Boyut başlıklarının önceliklendirildiği bilgileri verilmiştir.

- 01.12.2021 tarihinde İzmir Kalkınma Ajansının kurumsal aktörlerle temiz teknoloji startuplarını bir araya getirdiği bu yıl dördüncüsünün yürütüldüğü GreenTech İzmir girişimcilik programı etkinliğine katılım sağlanmıştır. Söz konusu etkinlik aracılığıyla startuplar ile birçok farklı alanda işbirliği fırsatları oluşturulması amaçlanmıştır. Gerçekleşen etkinlikte sürdürülebilir üretim teknikleri kullanan yatırımcı arayan girişimci firmaların tanıtımı yapıldı. Toplantıda, " Atık su Geri Kazanımı ile Tasarruf Sağlamak, Bulut Tabanlı Karbon ayak İzi Arındırıcı Sistem ve Uygulamalar, İklim Değişikliği, Yerel Yönetimlerde Dijital Dönüşüm Çözümleri" başlıklı konularına yer verildi. Kök Projectlerde ise tarım teknolojileri ürünlerini tercih eden girişimci firma temsilcileri "Akıllı Sulama Sistemi, Farmlabs Tarım Teknolojileri, Plantify Tecnology" konularında bilgilendirmelerde bulunmuşlardır.

Aktifiz Projesi
(Akıllı Sistemler ile Aktif Yaş Alma İzmir)

Belediyemiz, Ege Üniversitesi'nin; İzmir Kalkınma Ajansı 2017 yılı "Sosyal Uyumun Geliştirilmesine Yönelik Küçük Ölçekli Mali Destek Programı"na sunarak 277.246,85 TL mali destek almaya hak kazandığı " AKTİFİZ (Akıllı Sistemler ile Aktif Yaş Alma İzmir)" isimli projede proje ortağıdır. Proje kapsamında Sağlık İşleri Müdürlüğü bünyesinde bulunan Barınma Evi'nde ki proje işlerinin tamamlanmasıyla "Proje ortağı" payına düşen nihai ödemenin gerçekleşmesi için ödeme işlemlerine başlanmış olup proje hesabına, "Proje ortağı" nihai ödeme miktarı olan 12.000 TL aktarılmıştır.

AMAÇ 6	Ödemiş'i Yaşayarak Öğrenmenin Bölgedeki Öncü Noktalarından Biri Yapmak Ve Yenilikçi Fikirlerin Ortaya Çıktığı Bir Kent İklimi Oluşturmak
Hedef	**Faaliyetler**
6.2. Kurumsal Kapasite ve İşleyiş Daha Etkin, Ekonomik ve Verimli Hale Getirilecek	**6.2.3**: Denetimlerin Artırılarak Gelir Kayıplarının Önlenmesi

Mali Hizmetler Müdürlüğü

2021 yılında 161.856.968,35 TL ödenen bütçe gideri yapılmış olup, %95,20 oranında gider gerçekleşmesi sağlanmıştır.
2020 yılından devreden 22.995.314,88 TL tahakkuk ile birlikte toplam 179.675.475,58 TL bütçe gelirinin 138.153.900,14 TL'si tahsil edilmiştir.
Bütçe gerçekleşme oranı %107, tahsilat oranı %77'dir.
Belediyenin 2021 yılı toplam personel giderlerinin bütçe gelirlerine oranı %21,41 olarak gerçekleşmiştir.

Faaliyetlere Yönelik Bilgiler

İller bankasına olan borçlarımızın takibi her ay yapılmaktadır.
2021 Mali yılı gider bütçesinde yer alan 147.000.000 TL ödeneklere, gelir bütçesinde tahmin edilen 147.000.000 TL gelirler karşılık gösterilmek suretiyle denklik sağlanmıştır.
2021 yılında birimlerden gelen ödeme emirlerinin asılları kontrol edilerek yevmiye kaydı yapılmıştır. Ödemeler, ödeme emri belgesi ve eklerinin Harcama belgeleri Yönetmeliği ve ilgili mevzuatına göre kontrol edildikten sonra yapılmaktadır.
Yıl sonunda harcanmayan bütçe ödenekleri imha edilmiştir.
2021 yılından 2022 yılına yıl sonu devir işlemleri yapılmıştır.
Bütçe ödenek kontrolleri düzenli bir şekilde yapılmaktadır.
Her ay düzenli olarak KDV ve Muhtasar beyannameleri vergi dairesine bildirilmiştir.
Online vezne hizmeti 2018 yılından itibaren web sitemizde verilmeye başlanılmıştır.
Yapılandırma yasalarına göre belediyemiz İnternet sitesi üzerinden başvuru işlemleri yapılmaktadır.

Gelir İşlemleri

İlan ve Reklam Vergisi: Ödemiş merkezde ve mahalle olarak bağlanan beldelerde olmak üzere toplam 2457 adet mükellefimiz bulunmaktadır.
Evsel Katı Atık Ücreti: Ödemiş merkezde ve mahalle olarak bağlanan beldelerde olmak üzere su abonesi olmayan toplam 965 adet mükellefe 817.563,08 TL evsel katı atık ücreti tahakkuk ettirilmiştir.

Otopark Bedelleri: Otopark Yönetmeliği gereğince tahsil edilen otopark bedelleri 6360 sayılı yasa hükümleri doğrultusunda İzmir Büyükşehir Belediyesinin otopark hesabına aktarılmaktadır.
Eğlence Vergisi: Dönem içinde 54.266,70 TL tahakkuk etmiştir.
Yol Harcamalarına Katılma Payı: Toplam tahakkuk miktarı 2.718.149,37 TL'dir. 2464 sayılı Belediye Gelirleri Kanunu'na göre tarh, tahakkuk ve tebliğ işlemleri devam etmektedir.
Kaynak Suları Harcı: 2021 yılı dönem içinde toplam 260.325,00 TL tahakkuk etmiştir.
İlçe merkezinde Telsiz Sistemli Hoparlörler kullanılmaktadır.
Tellallık görevi İlan memurluğumuzca yerine getirilmektedir.

Tahsilat İşlemleri

Borçlarını vadesinde ödemeyen mükellefler hakkında 6183 sayılı Kanun hükümlerine göre ödeme emri tebliğ edilmiş, buna rağmen borçlarını ödemeyenler hakkında takibat dosyaları düzenlenmiştir.
2 kredi kartı, 11 vezne ve Cumartesi Salı Perşembe ve yeni semt pazarlarında mobil bilgisayar ile pazar yeri ücreti tahsilatları yapılmaktadır.

2021 Yılı Bütçe Gelirleri Tahakkuk/Tahsilat Tablosu

Açıklama	Bütçe İle Tahmin Edilen	Devreden Gelir Tahakkuku	2021 Yılı Tahakkuku	Toplam Tahakkuk	2021 Yılı Net Tahsilatı	Tahsil Oranı (%)
VERGİ GELİRLERİ	23.795.000,00	7.664.675,88	25.096.704,76	32.761.380,64	23.216.114,23	71
TEŞEBBÜS VE MÜLKİYET GELİRLERİ	41.392.000,00	9.522.992,71	55.211.240,59	64.734.233,30	39.788.513,49	61
ALINAN BAĞIŞ VE YARDIMLAR	4.067.000,00	0,00	2.618.247,98	2.618.247,98	2.618.247,98	100
DİĞER GELİRLER	61.538.000,00	5.371.847,74	67.637.864,87	73.009.712,61	66.518.338,98	91
SERMAYE GELİRLERİ	16.208.000,00	435.798,55	6.116.102,50	6.551.901,05	6.183.993,18	93
TOPLAM	**147.000.000,00**	**22.995.314,88**	**156.680.160,70**	**179.675.475,58**	**138.325.207,86**	**77**

2021 Yılı Aylara Göre Bütçe Gelir Gider Dağılımı

Aylar	Net Bütçe Geliri	Bütçe Gideri	Bütçe Gelir-Gider Farkı (+,-)
Ocak	9.796.483,61	5.318.749,52	4.477.734,09
Şubat	8.769.643,86	10.235.719,17	-1.466.075,31
Mart	10.072.224,34	12.373.534,97	-2.301.310,63
Nisan	10.936.100,43	11.225.989,00	-289.888,57
Mayıs	10.903.786,05	13.184.011,18	-2.280.225,13
Haziran	10.612.873,12	12.321.436,25	-1.708.563,13
Temmuz	12.447.670,12	15.316.945,00	-2.869.274,88
Ağustos	10.085.911,95	13.802.513,18	-3.716.601,23
Eylül	12.167.424,19	15.278.268,49	-3.110.844,30
Ekim	13.030.611,90	12.293.022,44	737.589,46
Kasım	15.315.080,37	15.639.643,63	-324.563,26
Aralık	14.016.090,20	24.867.135,52	-10.851.045,32
TOPLAM	**138.153.900,14**	**161.856.968,35**	**-23.703.068,21**

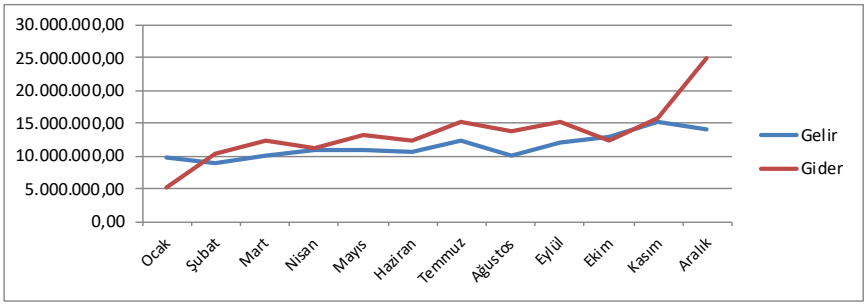

BÜTÇE UYGULAMA SONUÇLARI TABLOSU

46.35.27 ÖDEMİŞ BELEDİYESİ

Yıl 2021 **(TL)**

Hesap Kodu	Kod I	BÜTÇE GİDERİNİN TÜRÜ	N-2 YILI	N-1 YILI	CARİ YIL (N)
830		Bütçe Giderleri Hesabı	114.801.670,69	125.470.816,24	161.856.968,35
830	01	Personel Giderleri	30.726.283,87	26.570.633,03	29.574.694,41
830	02	Sosyal Güvenlik Kurumlarına Devlet Primi Giderleri	4.546.273,27	4.087.762,52	4.565.387,35
830	03	Mal ve Hizmet Alım Giderleri	63.471.119,91	75.166.436,38	102.815.780,43
830	04	Faiz Giderleri	4.079.320,46	5.948.763,51	4.602.301,88
830	05	Cari Transferler	2.800.899,07	3.152.202,16	4.084.447,94
830	06	Sermaye Giderleri	9.177.774,11	10.495.018,64	16.114.356,34
830	08	Borç Verme	0,00	50.000,00	100.000,00
BÜTÇE GİDERLERİ TOPLAMI (A)			**114.801.670,69**	**125.470.816,24**	**161.856.968,35**

Hesap Kodu	Kod I	BÜTÇE GELİRİNİN TÜRÜ	N-2 YILI	N-1 YILI	CARİ YIL (N)
800			96.530.133,33	116.140.673,70	138.325.207,86
800	01	Vergi Gelirleri	16.505.855,55	19.389.254,04	23.216.114,23
800	03	Teşebbüs ve Mülkiyet Gelirleri	27.705.055,78	30.092.484,73	39.788.513,49
800	04	Alınan Bağış ve Yardımlar ile Özel Gelirler	9.137.421,70	1.285.177,10	2.618.247,98
800	05	Diğer Gelirler	40.511.862,50	48.389.021,69	66.518.338,98
800	06	Sermaye Gelirleri	2.669.937,80	16.984.736,14	6.183.993,18
		BÜTÇE GELİRLERİ TOPLAMI (B)	**96.530.133,33**	**116.140.673,70**	**138.325.207,86**
810		Bütçe Gelirlerinden Ret ve İadeler Hesabı	334.651,71	612.147,46	171.307,72
810	01	Vergi Gelirleri	8.504,55	524.681,40	19.270,26
810	03	Teşebbüs ve Mülkiyet Gelirleri	12.639,71	54.985,86	40.642,80
810	05	Diğer Gelirler	3.836,30	32.480,20	11.294,66
810	06	Sermaye Gelirleri	309.671,15	0,00	100.100,00
BÜTÇE GELİRLERİNDEN RET VE İADELER TOPLAMI (C)			**334.651,71**	**612.147,46**	**171.307,72**
NET BÜTÇE GELİRİ (D=B-C)			**96.195.481,62**	**115.528.526,24**	**138.153.900,14**
BÜTÇE GELİR-GİDER FARKI (D-A)			**-18.606.189,07**	**-9.942.290,00**	**-23.703.068,21**

EMLAK VE İSTİMLAK MÜDÜRLÜĞÜ

Faaliyet Dönemi Çalışmaları

5393 (Belediye Kanunu),1319 (Emlak V.K.) 2886 (İhale Kanunu) ve 2942 Kamulaştırma Kanunu sayılı yasalar ve diğer yasalar çerçevesin de taşınmaz mal alımı ve kamulaştırma işlemleri ile Belediyenin hüküm ve tasarrufundan bulunan mülklerinin gelirlerini artırmak ve Belediye Başkanınca verilen diğer görevleri yürütülmektedir.

6360 sayılı yasa ile Belediyemize mahalle bağlanan 9 belde 74 köye ait, taşınmazlar hakkında Devir Tasfiye ve Paylaştırma Komisyonunda çalışmalar devam etmektedir. 2021 yılı içerisinde komisyon kararı ile toplam 16 taşınmazın mülkiyeti Belediyemize devir olarak yıl sonu itibariyle 2531 adet tapuya kayıtlı, 128 adet tapu kaydı olmayan taşınmaz ile 27 adet Belediyemizce kiralama ve tahsis şeklinde kullanılan taşınmaz bulunmaktadır.

Kira İşlemleri: 2021 sonunda toplam 786 adet kira dosyamız bulunmaktadır. Arsa, tarla vasfında olan taşınmazların kira süreleri sonunda tekrar ihale suretiyle kiraya verilme işlemleri gerçekleşmektedir. Tarla, arazi olarak çalışma döneminde toplam 192 adet kiralama işlemi yapılmıştır. İlk defa kiraya verilen 62 adet taşınmazımız bulunmaktadır. Bu kiralara ait bilgiler aşağıdaki listede belirtilmiştir.

Taşınmaz Türü	Adres	Ad Soyad	Başlangıç Tarihi	Bitiş Tarihi	Son Kira Bedeli (TL)
Bağımsız	Gölcük	Besim ÇAVDAR	11.02.2021	28.02.2022	2.550,00
Bağımsız	Yeniceköy	Hatice BARUTÇUOĞLU	18.02.2021	17.02.2022	2.550,00
Bağımsız	Ovacık	Recep YAVUZ	11.06.2021	10.06.2022	2.550,00
Bağımsız	Kemer	Mustafa ŞAHİNLİ	12.02.2021	11.02.2022	1.350,00
Bağımsız	Ortaköy	Hasan GÜRSESLİLER	11.02.2021	10.02.2022	1.550,00
Bağımsız	Kurucuova	Ali AKGÜN	28.06.2021	27.06.2021	3.550,00
Bağımsız	Horzum	Sadık GÜZEL	28.04.2021	28.04.2022	2.510,00
Bağımsız	Horzum	Yılmaz ÖZ	12.07.2021	11.07.2022	2.510,00
Bağımsız	Çamyayla	Mustafa CANSIZ	02.08.2021	01.08.2022	3.010,00
Bağımsız	Çamyayla	Mustafa CANSIZ	02.08.2021	01.08.2022	3.020,00
Bağımsız	Çamyayla	Serkan İNAT	09.07.2021	08.07.2022	6.250,00
Bağımsız	Çaylı	Mert Enerji ÜRT.San.TİV.A.Ş.	30.03.2021	29.03.2022	30.500,00
Arazi	Bademli	ALİ KAVCI	29.11.2021	28.11.2023	1.300,00
Arazi	Bademli	ALİ KAVCI	07.12.2021	06.12.2023	800,00
Arazi	Pirinççi	Ayşe OCAKLIOĞLU	22.02.2021	21.02.2023	1.300,00
Arazi	Işık	METİN BABAYİĞİT	27.07.2021	26.07.2022	3.050,00
Arazi	Cumhuriyet	UĞUR İBRAHİM KESKİNER	27.07.2021	26.07.2024	1.100,00
Arazi	Ortaköy	ERDEM BÖBER	27.09.2021	26.09.2024	3.050,00
Arazi	Pirinççi	OKTAY BÜKÜLMEZ	18.10.2021	17.10.2024	2.050,00
Arazi	Bozdağ	Ödm.bld.ve sos.tes.İşl.	15.12.2021	14.12.2024	200,00
Arazi	Bozcayaka	Ödm.bld.ve sos.tes.İşl.	15.12.2021	14.12.2024	200,00
Arazi	Mursallı	Ödm.bld.ve sos.tes.İşl.	15.12.2021	14.12.2024	100,00
Arazi	Demirdere	Ödm.bld.ve sos.tes.İşl.	15.12.2021	14.12.2024	50,00
Arazi	Demirdere	Ödm.bld.ve sos.tes.İşl.	15.12.2021	14.12.2024	100,00
Arazi	Işık	Ödm.bld.ve sos.tes.İşl.	15.12.2021	14.12.2024	150,00
Arazi	Işık	Ödm.bld.ve sos.tes.İşl.	15.12.2021	14.12.2024	100,00
Arazi	Karadoğan	Ödm.bld.ve sos.tes.İşl.	15.12.2021	14.12.2024	100,00
Arazi	Kazanlı	Ödm.bld.ve sos.tes.İşl.	15.12.2021	14.12.2024	100,00
Arazi	Kurucuova	Ödm.bld.ve sos.tes.İşl.	15.12.2021	14.12.2024	55,00
Arazi	Mursallı	Ödm.bld.ve sos.tes.İşl.	15.12.2021	14.12.2024	50,00
Arazi	Tosunlar	Ödm.bld.ve sos.tes.İşl.	15.12.2021	14.12.2024	100,00
Arazi	Veliler	Ödm.bld.ve sos.tes.İşl.	15.12.2021	14.12.2024	150,00
Arazi	Konaklı	Mehmet SELÇUK	13.01.2021	12.01.2023	1.505,00

Arazi	Kurucuova	Süleyman GÜLTER	22.12.2021	21.12.2023	5.800,00
Arazi	Kurucuova	Levent GÜLTER	20.04.2021	19.04.2022	10.025,00
Arazi	Kurucuova	Levent GÜLTER	20.04.2021	19.04.2022	10.025,00
Arazi	Konaklı	Kamil SOYER	03.03.2021	02.03.2022	900,00
Arazi	Kurucuova	Levent GÜLTER	14.06.2021	13.06.2023	3.560,00
Arazi	Kurucuova	Levent GÜLTER	14.06.2021	13.06.2023	10.500,00
Arazi	Konaklı	Kadir TÜRKER	30.06.2021	29.06.2024	1.030,00
Arazi	Kurucuova	Süleyman SELÇUK	15.06.2021	14.06.2023	2.520,00
Arazi	Kurucuova	Zeynep CEYLAN	23.06.2021	22.06.2023	1.165,00
Arazi	Kurucuova	Hatice KURU	29.06.2021	28.06.2022	5.500,00
Arazi	Kurucuova	Aziz ÇINAR	05.07.2021	04.07.2023	15.000,00
Arazi	Kurucuova	Mustafa BAŞAR	07.07.2021	06.07.2023	7.000,00
Arazi	Kurucuova	Hakan SARAR	07.07.2021	06.07.2023	1.000,00
Arazi	Kurucuova	Sezgin AKGÜN	13.08.2021	12.08.2023	2.210,00
Arazi	Konaklı	Murat ÖZYEGİN	28.06.2021	27.06.2024	850,00
Arazi	Konaklı	Mustafa AĞUŞ	28.06.2021	27.06.2024	845,00
Arazi	Konaklı	Sabri BOZ	09.07.2021	08.07.2024	1.860,00
Arazi	Konaklı	Murat TÜRKER	11.07.2022	11.07.2023	910,00
Arazi	Konaklı	Hulusi PEHLİVAN	28.07.2021	27.07.2024	15.000,00
Arazi	Konaklı	Hüseyin OFLAZ	11.08.2021	10.08.2024	800,00
Arazi	Konaklı	Şaban KAFADAR	24.08.2021	23.08.2024	2.550,00
Arazi	Konaklı	Mehmet AĞUŞ	01.07.2021	30.06.2024	1.220,00
Arazi	Konaklı	Hüseyin KAŞÇALI	08.09.2021	07.09.2024	1.010,00
Arazi	Konaklı	Devrim TÜRKER	10.09.2021	09.09.2023	510,00
Arazi	Konaklı	Hüseyin KURT	05.10.2022	05.10.2023	1.310,00
Arazi	Konaklı	Olcay SELÇUK	11.10.2021	10.10.2024	2.650,00
Arazi	Konaklı	Mehmet SUBAŞI	26.10.2021	25.10.2024	2.300,00
Arazi	Konaklı	Abdullah TABUROĞLU	27.10.2021	26.10.2024	250,00
Arazi	Konaklı	Metin ALTINMEKİK	17.12.2021	16.12.2024	3.250,00

TAŞINMAZ MAL SATIŞLARI TARİHİ NOSU	BELEDİYE MEC.K.		İHALE BEDELİ (TL)
Ovakent Mh. 77 pafta 5024 parselde 7 nolu dükkan	07.09.2020	82	220.500,00
Ovakent Mh. 77 pafta 5024 parsel 8 nolu işyeri	07.09.2020	82	95.050,00
Ovakent Mh. 77 pafta 5024 parsel 4 nolu mesken	07.09.2020	82	175.100,00
Ovakent Mh. 77 pafta 5024 parsel kat 9 nolu işyeri	07.09.2020	82	98.000,00
Çamlıca Mh. Portakal mevkii 329 ada 3 parsel 1.981,62 m2 lik bahçe	01.09.2014	108	30.100,00
Demircili Mh. 11 pafta 281 parsel 7.540,00 m2 lik tarla	03.10.2019	115	320.100,00
Ovakent Mh. 77 pafta 5024 parsel 31 m2 lik 11 nolu iş yeri	07.09.2020	82	55.600,00
Pirinççi Mh. Mandaliçi Mevkii 1194 parsel 8.000 m2 lik zeytinlik	01.09.2014	108	150.000,00
Birgi Mh. Akçeşme Mevkii 1963 parsel 7.898,69 m2 lik zeytinlik	01.09.2014	108	181.000,00
Kemer Mh. 117 ada 37 parsel 3.372,20 m2 lik tarla	01.09.2014	108	85.000,00
Küçükavulcuk Mh. Küçükçay Mevkii 229 parsel 5.560,00 m2 lik tarla	01.09.2014	108	280.500,00
Yeniceköy Mh. Rahmanlar mevkii 591 parsel 170 m2 lik tarla	01.09.2014	108	16.000,00
Demircili Mh. 1556 parsel 422,05 m2 lik Bahçeli kerpiç kahvehane	05.10.2021	104	40.100,00
Kızılavlu Mh. 157 parsel 27.550,00 m2 lik tarla	01.09.2014	108	1.515.260,00
Bülbüller Köyiçi Mevkii 481 parsel 3.670,00 m2 lik tarla	01.09.2024	108	120.100,00

Kemer Mh. Söğüt alan Mevkii 105 ada 102 parsel 6.190,64 m2 lik kestanelik	01.09.2014	108	80.100,00
Beyazıtler Mh.16 parsel 4.900 m2 lik tarla	01.09.2014	108	165.000,00
Veliler Mh.Çardakkuyu Mevkii 101 ada 21 parsel 10.282,12 m2 lik tarla	01.09.2014	108	271.000,00
Üzümlü Mh.103 ada 4 parsel 915,95 m2 lik arsa	01.09.2014	108	40.050,00
Üzümlü Mh. 103 ada 5 parsel 800,00 m2 lik arsa	01.09.2014	108	40.050,00
Büyükavulcuk Mh. Çobantaşı Mevkii 76 parsel 16.360,00 m2lik tarla	05.10.2020	104	702.000,00
Kemer Mh. Başalan Mevkii 105 ada 12 parsel 3.957,30 m2 lik kestanelik	06.07.2020	104	60.100,00
Kemer Mh. 115 ada 39 parsel 3.032,44 m2 lik kestanelik	01.09.2014	108	60.500,00
Dolaylar Mh. 121 parsel 4.020,00 m2 lik tarla ve 19 zeytin ağacı	01.09.2014	108	121.500,00
Işık Mh .29 parsel 920,00 m2 lik tarla	01.09.2014	108	41.750,00
Çamyayla Mh.173 ada 5 parsel 411,88 m2 lik arsa	01.09.2014	108	56.000,00
Balabanlı Mh.120 ada 1 parsel 1.512,29 m2 lik tarla	18.06.2018	434	180.000,00
Kaymakçı Mh. 202,95 m2 lik yol boşluğu ve arsa olarak geçen taşınmaz	01.03.2021	37	30.442,50
Karadoğan Mh.727 parsel 367.00 m2 lik arsa	01.09.2014	108	75.100,00
Çağlayan Mh.52 parsel 2.310,00 m2 lik tarla ve 5 zeytin ağacı	01.09.2014	108	100.050,00
Üçkonak Mh.Cimballı Mevkii 354 parsel 1.087,00 m2lik zeytinlik	01.09.2014	108	60.050,00
Bucak Mh. 334 parsel 3.020,00 m2 lik zeytinlik	01.09.2014	108	190.000,00
Üçkonak Mh. Ovabağlar 95 parsel 1.220,00 m2 lik zeytinlik	01.09.2014	108	73.000,00
Pirinççi Mh .443 parsel 1.180,00 m2 lik zeytinlik	01.09.2014	108	80.050,00
Balabanlı Mh. 107 ada 3 parsel 7.403,80 m2 lik tarla	03.10.2019	115	450.100,00
Üzümlü Mh. Sarıyer Mevkii 385 parsel 3.020,00 m2 lik tarla	01.09.2014	108	200.100,00
Bucak Mh. 114 parsel 1.200,00 m2 lik zeytinlik	01.09.2014	108	40.050,00

2021 Yılında Müdürlüğümüz bünyesinde kurumlara kuyu yeri açılması, fosseptik yeri açılması, taziye evi, sağlık evi, depo ve muhtarlık ofisi açılabilmesi için gerçekleştirilen taşınmaz tahsisleri

İstemde bulunan kurum	Mahalle	Ada	Parsel	Belediye Meclisi	
				Karar Tarihi	No
İZSU	Köseler	220	1	04.01.2021	3
İZSU	Pirinççi	*	445	01.02.2021	20
Ödemiş İlçe Müftülüğ	Üçeylül	756	69	01.03.2021	42
Ödemiş ilçe Kaymakamlığı	Üçeylül	756	69	01.03.2021	43
Ödemiş Halk Eğitim Merkezi	Birgi Mh.	*	424	01.03.2021	44
İzmir B.B.	Cumhuriyet Mh. Atatürk Cd. No:20	*	*	05.04.2021	96
Milli Eğitim Müdürlüğü	Birgi Mh.Fatih Mehmet Bey Cd.	*	*	05.04.2021	81
İlçe Sağlık Müdürlüğü	Günlüce	*	1206	17.05.2021	107
İZSU	Günüce	*	308	06.09.2021	126
İZSU	Işık	*	2	04.10.2021	168
İZSU	Bezdegüme	120	3	18.10.2021	181
İZSU	Gereli	143	7	18.10.2021	181
Demircili Muhtarlığı	Demircili	*	961	17.05.2021	116
Kayaköy Muhtarlığı	Kayaköy	*	2653	06.09.2021	145
Ödemiş Halk Eğitim Merkezi	Ertuğrul	*	770	17.05.2021	117
Ödemiş Halk Eğitim Merkezi	Bademli	400	15	17.05.2021	117
İZSU	Karakova	101	2	06.12.2021	19

İŞLETME VE İŞTİRAKLER MÜDÜRLÜĞÜ SOSYAL TESİSLER

Belediye Ahrandı Gazinosu
Ödemiş'e hakim bir noktada kurulu ve seyir zevki olan Ahrandı Aile Restoranımız, Cuma günleri canlı müzik Pazar günleri açık büfe kahvaltısıyla halkımıza kaliteli bir şekilde hizmet sunmaktadır. 2021 yılında 1.803.563,28 TL gelir, 1.807.829,15 TL gider gerçekleşmiştir.

Taypark Restoran
Günlüce Mahallesi Rahvan At yarışları alanında 22 Eylül 2019 tarihinde restoran olarak faaliyete açılmış tesisimiz haftasonları da zengin kahvaltı menüsüyle doğayla içiçe bir ortamda hizmet vermektedir. İşletmemiz 2021 yılında 1.896.692,85 TL gelir elde edilirken, 1.912.206,39 TL gider gerçekleşmiştir.

Bozdağ Şelale Restoran
Bozdağ Mahallesi Üçler Sokak'ta 1 Kasım 2020 tarihinde restoran olarak faaliyete açılmış tesisimiz her mevsim doğanın eşsiz manzarasıyla içiçe bir ortamda hizmet vermektedir. İşletmemiz 2021 yılında 333.533,39 TL gelir elde edilirken 336.244,66 TL gider gerçekleşmiştir.

Otamış Halkın Marketi
Tanzim Satış Marketimiz üreticiden ve kooperatiflerden aldığı ürünleri halkımıza sunarken hem üreticiyi desteklemek hem de tüketiciye uygun fiyatlı kaliteli ürün sunmak amacıyla 2021 Haziran ayında faaliyete başlamıştır. Zamanla bünyesine farklı ürün kategorilerin de eklemesi planlanmaktadır. İşletmemiz 2021 yılında 2.154.054,98 TL gelir elde edilirken 1.459.916,29 TL gider gerçekleşmiştir.

Gölpark
Ödemiş'in yaz ve kış eşsiz manzarasına sahip Gölcük'te doğayla iç içe yazın sıcağından uzakta kışın muhteşem manzarasıyla halkımıza ve misafirlerine hizmet etmeyi amaçlayan Gölpark Restoran, Piknik alanı ve Konaklama seçenekleriyle Haziran 2021 de faaliyete başlamıştır. İşletmemiz 2021 yılında 434.710,66 TL gelir elde edilirken 506.900,11 TL gider gerçekleşmiştir.

Salı Pazarı Kafeterya
Halkımıza kaliteli hizmet sunmak adına gün boyu açık tutulan işletmemizde ayrıca Türkiye ve Avrupa lig maç yayınları bulunmakta olup 2021 yılında 586.001,39 TL gelir elde edilirken, 848.919,09 TL gider gerçekleşmiştir.

Park Kafe
Ödemiş'in merkezi yerinde 2018 yılında faaliyete başlayan işletmemiz kapalı alanı ve geniş bahçesiyle her kesim vatandaşımızdan ilgi gören ve rahat bir ortam sunan işletmemiz kaliteli hizmetleriyle faaliyetine devam etmektedir. İşletmemiz 2021 yılında 401.660,65 TL gelir elde edilirken, 583.647,29 TL gider gerçekleşmiştir.

Engelsiz Kahve
Kentimizdeki engelli vatandaşlarımızın topluma kazandırılması ve sosyalleşmesi adına 2011 yılından beri faaliyette bulunan ve çalışanlarının bir kısmı engelli olan kafeteryamızda engelli vatandaşlarımıza rahat bir ortam sunulmaktadır. İşletmemizden, 2021 yılında 240.781,87 TL gelir elde edilirken, 470.720,49 TL gider gerçekleşmiştir.

Perşembe Pazarı Kafeterya
Türkmen Mahallesinde geniş bir alana sahip, kapalı ve açık oturma alanları olan, çocuk oyun gurupları, kadın ve gençler için spor sahaları bulunan işletmemiz rahat ortamıyla vatandaşlarımıza hizmet sunmaktadır. Özellikle yaz aylarında yoğun ilgi gören kafeteryamızda 2021 yılında 211.155,93 TL gelir elde edilirken, 420.646,86 TL gider gerçekleşmiştir.

Kültürpark İskele Çay Bahçesi
125. Yıl Kültür Parkı'nda Gölet üzerinde kurulu iskele kafeteryası ve kapalı alanı ile hizmet sunmaktadır. Bahar ve yaz aylarında halkımızın yoğun ilgi gösterdiği işletmemizde ayrıca çocuklar içinde oyun sahaları mevcuttur. İşletme Kış aylarında talebin az olması nedeniyle tek vardiya olarak çalışmaya devam etmektedir. 2021 yılında 386.491,25 TL gelir elde edilirken, 528.660,20 TL gider gerçekleşmiştir.

Derviş Ağa Kafe
Birgi Mahallesi Şehit Erdal Canpolat Caddesinde Birgi'nin tarihi dokusuna uygun olarak dizayn edilmiştir. Nisan 2018 de faaliyete açılmıştır. Özellikle yaz aylarında yoğun hizmet vermiştir. 2021 yılında 121.131,91 TL gelir elde edilirken, 182.793,70 TL gider gerçekleşmiştir.

Ahrandı Seyirtepe
Halk için sosyal alanlar oluşturma projesi kapsamında ahrandı tepesinin eteğine kadar uzanan bölgede kurulup faaliyet gösteren çay bahçemiz özellikle yaz aylarında serin ortamı ve seyirlik zevkiyle vatandaşlarımızın yoğun ilgisi ile karşılaşmaktadır. Sezonluk olarak faaliyet gösteren işletmemiz kış aylarında kapalı durmaktadır. İşletmemiz, 2021 yılında 18.043,72 TL gelir elde edilirken, 6.209,31 TL gider gerçekleşmiştir.

Kültürpark Yüzme Havuzu
Yüzme bilen ve bilmeyenler göz önüne alınarak kademeli olarak tasarlanmıştır. Havuz suyunun temizliği ve hijyeni günlük olarak kontrol edilmektedir. Ayrıca yüzme kursuda verilen işletmemiz, pandemiden dolayı kapılı tutulduğundan gelir elde edilememiş 470,77 TL gider gerçekleşmiştir.

Yıldız Kent Müzesi Avlu Kahve
Belediyemizce restore edilen ve hem kentimizden hem de özellikle şehir dışından gelen ziyaretçileri ağırlamaya yönelik olarak faaliyet gösteren işletmemiz 2021 yılında 3.498,44 TL gelir elde edilirken, 440,00 TL gider gerçekleşmiştir.

Kadın Yaşam Merkezi Kafeterya
İlçemizdeki kadınlarımızın sosyal aktivitelerini rahatça yapabilmesi amacıyla 04.03.2019 tarihinde faaliyete geçmiştir. 2021 yılında 3.523,27 TL gelir elde edilirken, 1.607,08 TL gider gerçekleşmiştir.

Ödemiş Belediyesi Düğün Salonu ve Kongre Merkezi
125.yıl Kültürpark karşısında yeni fuar alanının bitişiğinde inşa edilmiş olan 750 kişilik düğün salonu, 250 şer kişilik 2 adet nikah salonu ve mutfağıyla; düğün, nişan, kına gecesi, yemekli törenler, seminer, kongre vb. organizasyonlar için kiralanabilen ve kamu kurumlarına ücretsiz tahsis edilen tesisimiz 2021 yılında 155.851,20 TL gelir elde edilirken, 120.322,49 TL gider gerçekleşmiştir.

Üç Eylül Düğün Salonu
Üç Eylül Mahallesi Kantarcı Sokakta yapımı tamamlanan 250 kişilik düğün salonu mahalle halkına hizmet vermektedir. 2021 yılında gelir elde edilemezken 4.944,13 TL gider gerçekleşmiştir.

Belediye Çay Ocağı
2021 yılında 147.545,62 TL gelir elde edilirken, 148.215,72 TL gider gerçekleşmiştir.

Kültür Merkezi Çay Ocağı
2021 yılında 7.118,51 TL gelir elde edilirken, 66.748,61 TL gider gerçekleşmiştir.

Türkan Saylan
Atatürk Mah. Yarbay Cad. No:12 adresinde Eğitim merkezi ve gündüz bakım evi olarak açılan tesisimizden 2021 yılında 10.566,51 TL gelir elde edilirken, 15.701,83 TL gider gerçekleşmiştir.

2021 Yılı Aylara Göre Gelir Gider Tablosu

AYLAR	GELİR (TL)	GİDER (TL)
Ocak	0,00	0,00
Şubat	0,00	0,00
Mart	0,00	0,00
Nisan	5.131,68	393.979,63
Mayıs	17.502,19	336.911,80
Haziran	558.626,84	959.425,56
Temmuz	1.508.599,03	1.285.250,62
Ağustos	1.595.378,03	1.387.744,84
Eylül	1.380.364,54	1.353.686,81
Ekim	1.043.883,55	1.169.399,24
Kasım	1.382.741,42	1.305.569,84
Aralık	1.450.234,71	1.231.175,83
TOPLAM	8.942.461,99	9.423.144,17

2021 YILI SOSYAL TESİSLER AYRINTILI GELİR TABLOSU		
	ÖNCEKİ DÖNEM 31.12.2020	CARİ DÖNEM 31.12.2020
A-BRÜT SATIŞLAR	**4.966.028,59**	**8.942.461,99**
1-YURT İÇİ SATIŞLAR	4.934.185,54	8.915.925,43
2-DİĞER GELİRLER	31.843,05	26.536,56
B- SATIŞ İNDİRİMLERİ (-)	**0,00**	**0,00**
C-NET SATIŞLAR	**4.966.028,59**	**8.942.461,99**
D-SATIŞLARIN MALİYETİ (-)	**5.656.725,53**	**9.123.365,41**
1-SATILAN TİCARİ MALLAR MALİYETİ(-)	0,00	0,00
2-SATILAN HİZMET MALİYETİ(-)	5.656.725,53	9.123.365,41
BRÜT SATIŞ KARI VEYA ZARARI	**-690.696,94**	**-180.903,42**
E-FAALİYET GİDERLERİ	**11.547,49**	**299.778,76**
1-PAZ,SAT,VE DAĞ. GİD.(-)		
2-GENEL YÖNETİM GİDERLERİ (-)	11.547,49	299.778,76
FAALİYET KARI VEYA ZARARI	**-702.244,43**	**480.682,18**
F-DİĞER FAALİYETLERDEN	**0,00**	**0,00**
OLAĞAN GELİR VE KARLAR		
4- KOMİSYON GELİRLERİ	0,00	0,00
DÖNEM KARI VEYA ZARARI	702.244,43	480.682,18
DÖNEM NET KARI VEYA ZARARI	**702.244,43**	**480.682,18**

Aktif (Varlıklar)

HESAPLAR		01.01.2021-31.12.2021	
I- DÖNEN VARLIKLAR			**3.876.511,80**
A-Hazır Değerler		**662.322,18**	
1-Kasa	3.759,60		
2-Banka	2.820,77		
3-Diğer Hazır Değerler	655.741,81		
C- Ticari Alacaklar		**206.174,81**	
1- Alıcılar	206.174,81		
E- Stoklar		**2.647.419,99**	
1-İlk Madde ve Malzeme	762.942,48		
2-Ticari Mallar	1.884.477,51		
F- Diğer Dönen Varlıklar		**360.594,89**	
1-Devreden KDV	360.594,89		
DÖNEN VARLIKLAR TOPLAMI			**768.957,83**
II-DURAN VARLIKLAR			**768.957,83**
D-Maddi Duran Varlıklar		**768.957,83**	
1-Binalar			
2-Tesis Makine ve Cihazlar			
3-Demirbaşlar	768.957,83		
2-Birikmiş Amortismanlar(-)			
DURAN VARLIKLAR TOPLAMI			**768.957,83**
AKTİF(VARLIKLAR) TOPLAMI			**4.645.469,70**

Pasif (Kaynaklar)

HESAPLAR		01.01.2021-31.12.2021	
I- KISA VADELİ YABANCI KAYNAKLAR			**2.548.379,30**
A- Mali Borçlar			
B- Ticari Borçlar		**2.391.673,48**	
1- Satıcılar	2.391.673,48		
C- Diğer Borçlar			
1-Bağlı Ortaklara Borçlar			
D- Alınan Avanslar			
1- Alınan Sipariş Avansları			
F- Ödenecek Vergi ve Yükümlülükler		**156.705,85**	
1- Ödenecek Vergi ve Fonlar	156.705,85		
2- Ödenecek Sosyal Güv. Kesintileri			
3-Ödenecek Diğer Yükümlülükler			
KISA VADELİ YABANCI KAYNAKLAR TOPLAMI			**1.135.726,09**
II- UZUN VADELİ YABANCI KAYNAKLAR			**616.408,27**
C-Diğer Borçlar		**616.408,27**	
1- Bağlı Ortaklıklara Borçlar	616.408,27		
D-Alınan Avanslar			
1-Alınan Diğer Avanslar			
V – ÖZKAYNAKLAR			**1.000.000,00**
A – Ödenmiş Sermaye		**1.0000.000,00**	
1- Sermaye	1.000.000,00		
D- Geçmiş Yıl Karları			
1 Geçmiş Yıl Karları			
C- Geçmiş Yıl Zaraları			
1- Geçmiş Yıl Zararı			
E- Dönem Net Karı/Zararı		**-480.682,18**	
2-Dönem Net Zararı	-480.682,18		
ÖZ **KAYNAKLAR TOPLAMI**			
PASİF KAYNAKLAR TOPLAMI			**4.645.469,70**

YAZI İŞLERİ MÜDÜRLÜĞÜ

AMAÇ 6	Ödemiş'i Yaşayarak Öğrenmenin Bölgedeki Öncü Noktalarından Biri Yapmak Ve Yenilikçi Fikirlerin Ortaya Çıktığı Bir Kent İklimi Oluşturmak
Hedef	**Faaliyetler**
6.2. Kurumsal Kapasite ve İşleyiş Daha Etkin, Ekonomik ve Verimli Hale Getirilecek	**6.2.5**: Arşiv Yönetimi Faaliyetleri **6.2.6:** Toplam Kalite Yönetimi Faaliyetleri **6.2.8:** Kamuoyu Genel veya Lokal Yoklama Faaliyetleri **6.2.11:** Büyükşehir Belediyesi Yetki Alanına Giren Belediyemize Yapılan Taleplerin İ.B.B.'ye Sunulması ve Takibinin Yapılması

Belediyemiz Yazı İşleri Müdürlüğü'nce, bu çalışma döneminde Elektronik Belge Yönetim Sistemi uygulamasında genel evrak hizmetlerinin yürütümünün yanı sıra resmi ve özel kuruluşlardan gelen istekler ile müdürlükler arası yazışmalar ve Başkanlık Makamının tüm emirleri koordine edilerek, birimler arası performans değerlendirme toplantıları, diğer çeşitli konularda toplantılar ile meclis ve encümen çalışmaları titizlikle yürütülmüştür.
Başkanlık Makamının tüm konulardaki talimatları ilgili ünite, kişi ve kuruluşlara iletilmiş ve şehrimizin yönetim üniteleri arasında sağlıklı bilgi akışına bu dönemde de gerekli özen gösterilmiştir.
Bu dönemde 28.800 dilekçe hakkında işlem yapılmıştır.
31.12.2020 tarihi itibariyle Belediyemize, resmi kurum ve kuruluşlar ile vatandaşlardan gelen evraklar ve belediye birimlerince gönderilen evraklar ile Yazı İşleri Müdürlüğünce yürütülen çalışmalar aşağıdaki tablolarda özetlenmiştir.
2021 yılı Performans Programında öngörülen Kamu kurum ve kuruluşları, özel kuruluşlar ve dilekçe yoluyla veya Bilgi Edinme Kanunu›na istinaden belediyemize yapılan yazı ve başvurulara yasal süresi beklenilmeden cevap verilmesine gerekli özen gösterilmiştir.

Kurum Dışı Gelen Evraklar	Evrak Sayısı (Adet)
Gelen Evrak Kayıt ve Zimmet İşlemi	45.487
İletişim Birimi Tarafından Kaydı Yapılan	430
Kep Sistemi Üzerinden Gelen	4.700
Gelen Evrak Toplamı	50.617

Kurum Dışı Giden Evraklar	Gönderi Sayısı (Adet)	Harcanan Pul Tutarı (TL)
Normal Posta	5.843	
Tebligat	8.269	62.081,38
İadeli Taahhütlü	106	
KEP sistemi üzerinden giden	4.652	
Zimmetle Verilen Evrak Toplamı	25.612	
Giden Evrak Toplamı	44.482	

Başvuru İşlemleri

Bilgi Edinme	
Olumlu cevaplanan	81
Kısmen olumlu cevaplanan	10
Reddedilen	5
Diğer kurumlara yönlendirilen	-
Gizli bilgi ayrılarak cevaplanan	-
Toplam	96

CİMER	
Olumlu cevaplanan	342
Kısmen olumlu cevaplanan	41
Reddedilen	22
Diğer kurumlara yönlendirilen	89
Gizli bilgi ayrılarak cevaplanan	-
Toplam	494

Belediyemizin, oluşturulan her türlü dökümantasyonun içerisinden belediye faaliyetlerinin delili olabilecek belgelerin ayıklanarak bunların içerik, üst veri, format ve ilişkisel özelliklerini koruyan, belgelerin ait olduğu fonksiyon veya işlem için delil teşkil eden ve aidiyet zinciri içerisindeki yönetimini elektronik ortamda sağlayan Elektronik Belge Yönetim Sistemi uygulanmaktadır.
İdari yazışma kodları için Devlet Teşkilatı Veri Tabanı Sistemine giriş yapılarak işlemler tamamlanmıştır.
2021 yılı Performans Programında birimimiz için belirlenen hedeflere ait faaliyetlerle ilgili çalışmalar titizlikle yürütülmüştür.
Kamu Hizmetlerinin Sunumunda Uyulacak Usul ve Esaslara İlişkin Yönetmelik gereğince Hizmet Standartları güncellenmiş, düzenlenen tablo İlçe Kaymakamlığına gönderilmiş, kurumsal web sitesinde yayınlanmış, belediyemiz ilan panosuna konulmuştur.

Belediye Meclisi

Belediye Meclisimiz Ocak 2021 dönem başından itibaren Belediye Meclisi'nce belirlenen çalışma takvimine göre bu çalışma döneminde Ağustos ayı tatil, 11 olağan toplantı döneminde 12 olağan birleşim ile 1 olağanüstü birleşim yapmış ve 209 adet konuyu karara bağlamıştır.
Covid 19 pandemisi sürecinde Mayıs ayının ilk haftası yapılması gereken toplantılar ertelenmiş olup, iki haftalık tam kapanma süreci yaşandığı için Belediye Meclisinin Mayıs ayı toplantısı 17.05.2021 tarihinde gerçekleştirilmiştir.
Kesinleşen meclis kararları Belediye Kanunu'nda belirtilen 7 günlük süre içinde Kaymakamlık Makamı'na sunulmuş, onaylanan tüm kararlar uygulamaya konulmuştur.
Büyükşehir Belediye Meclisinin onayına tabi kararlar da onaylanmak üzere İzmir Büyükşehir Belediyesine gönderilmiştir.

Meclis Kararlarının Birimlere Göre Dağılımı

Birim Adı	Karar Sayısı (Adet)
Başkanlık	18
Emlak İstimlak Müdürlüğü	49
İşletme ve İştirakler Müdürlüğü	2
Park ve Bahçeler Müdürlüğü	2
Sosyal Yardım İşleri Müdürlüğü	1
Temizlik İşleri Müdürlüğü	2
Zabıta Müdürlüğü	5
Tarımsal Hizmetler Müdürlüğü	4
İmar ve Şehircilik Müdürlüğü	45
İnsan Kaynakları ve Eğitim Müdürlüğü	11
Mali Hizmetler Müdürlüğü	23
Yazı İşleri Müdürlüğü	33
Etüt Proje Müdürlüğü	1
Kültür ve Sosyal İşler Müdürlüğü	5
Destek Hizmetleri Müdürlüğü	2
Hukuk İşleri Müdürlüğü	3
Fen İşleri Müdürlüğü	1
Gençlik ve Spor Hizmetleri Müdürlüğü	1
Muhtarlık İşleri Müdürlüğü	1
Toplam	209

Meclis İhtisas Komisyonu Kararlarının Dağılımı

Komisyonlar	Ocak	Şubat	Mart	Nisan	Mayıs	Haziran	Temmuz	Ağustos	Eylül	Ekim	Kasım	Aralık	Toplam
Plan ve Bütçe	2				1					4			7
İmar	1	1	1	3	1				3	1	1	1	13
Hukuk			1						1		1	2	5
Plan bütçe-İmar	1												1
Hukuk-İmar		2		3	2	2			1				10
Plan bütçe-İmar-Hukuk	2	2	3	2	3		1		2	1	1	1	18
İmar-Hukuk-Tarım			1										1
İmar-Hukuk-Kültür Turizm		2											2
Çevre-İmar-Tarım			1										1
Engelsiz Hayat			1										1
Toplam	6	7	8	8	7	2	1		7	6	3	4	**59**

Belediye Encümeni

Belediye meclisinin 5 Nisan 2021 tarihli ilk toplantısında kendi üyeleri arasından bir yıl için gizli oyla seçtiği üç üye, Mali Hizmetler Müdürü ve Belediye Başkanı tarafından belirlenen Yazı İşleri Müdürü ile Yapı Kontrol Müdüründen oluşan ve Belediye Meclisi'nden sonra yegane karar organı olan Encümenimiz, 1 Ocak 2021-31 Aralık 2021 tarihleri arasında 53 oturum yapmış ve gündemde bulunan 1309 adet konuyu karara bağlamıştır.

5393 sayılı yasaya göre yeniden oluşturulan encümenimizce, her hafta Çarşamba günleri toplanarak gündem gereği alınan tüm kararlar tasdik edilmiş ve uygulanmak üzere ilgili birimlere süratle ulaştırılmış ve uygulamaya konulmuştur.

Belediye Encümeni, 2886 sayılı Devlet İhale Kanunu uyarınca İhale Komisyonu olarak görev yapmaktadır. Oyların eşitliği durumunda başkanın bulunduğu taraf çoğunluk sayılır. Çekimser oy kullanılmaz.

2021 yılı içinde İhale Komisyonu olarak toplam 441 adet ihale kararı alınmıştır.

5393 sayılı Kanununun 35 inci maddesinin 1 inci fıkrası "Belediye Encümeni haftada birden az olmamak üzere, önceden belirlenen gün ve saatte toplanır. Belediye Başkanı acil durumlarda encümeni toplantıya çağırabilir..."hükmünü taşımaktadır.

Bu hükme istinaden Encümence alınan karar gereğince Ödemiş Belediye Encümeni her hafta Çarşamba günleri saat 14.00 de toplanmaktadır.

Encümen Kararlarının Dairelere Göre Dağılımı

Daire	Encümen	İhale
Mali Hizmetler Müdürlüğü	15	
İmar ve Şehircilik Müdürlüğü	134	
Emlak ve İstimlâk Müdürlüğü	522	350
Zabıta Müdürlüğü	52	
Yapı Kontrol Müdürlüğü	25	
Sağlık İşleri Müdürlüğü	4	
Yazı İşleri Müdürlüğü	7	
İşletme ve İştirakler Müdürlüğü	19	
Destek Hizmetleri Müdürlüğü	5	
Kültür ve Sosyal İşler Müdürlüğü	32	
Tarımsal Hizmetler Müdürlüğü	49	91
İnsan Kaynakları Eğitim Müd.	3	
Sosyal Yardım İşleri Müdürlüğü	1	
Toplam	868	441

Ödemiş Belediye Encümen Toplantıları	
Encümen Karar Sayısı	868
İhale Karar Sayısı	441
Toplam	1.309

Entegre Kalite Yönetim Sistemi

EYS ile; ISO 9001 Kalite-ISO 14001 Çevre- ISO 22000 Gıda Güvenliği ve OHSAS 18001 İş Sağlığı ve Güvenliğinin, aynı çerçeve içinde bir bütün olarak ele alınarak uygulanmaktadır.

Entegre Yönetim Sistemi çalışmaları kapsamında tüm yönetim sistemlerine ilişkin dökümanlar tekbir çatı altında toplanarak www.kalite.odemis.bel.tr portalında güncelliğini korumaktadır.

KYS.TAL-03 RİSK SINIFLANDIRMA TALİMATI Entegre Yönetim Sistemi kapsamında bulunan süreçlerden veya dış süreçlerden kaynaklı tehlike ve risklerin belirlenerek ve ISO 9001:2015 gereğince risk odaklı süreç yaklaşımıyla kaliteyi artırmak, korumak, geliştirmek ve sürdürebilmek için gereken önleyici tedbirlerin gerçekleşmeden önce farkında olunmasını sağlamak ve alınan/alınacak tedbirleri hızlı şekilde değerlendirmek için yol ve yöntemlerin belirlenmesi için hazırlanmıştır.

ISO 22000:2018 Gıda güvenliği yönetim sistemi kapsamında sistem iyileştirme çalışmalarına başlanmış gerekli olan dokümanlar elden geçirilmiştir. KYS.TAB-01 SÜREÇ ETKİLEŞİM TABLOSU'ndan belediyemizde oluşturulan süreçlere ilişkin risk sınıflandırılması yapılmış ve güncel bir şekilde veri girişi yapılmaktadır. Yıl sonunda verilere ilişkin değerlendirme yapılmıştır. Süreç Etkileşim Tablosuna veri girişi yapan tüm müdürlük çalışanlarına tekrar eğitim verilmesi ve verilerin düzenli olarak bir sonraki ayın onbeşine kadar girilmesi konusu görüşülmüştür.

Entegre Kalite Yönetim Sistemine ilişkin Yönetimin Gözden Geçirme toplantıları yapılmış olup, Toplam Kalite Yönetimi anlayışı geliştirilmektedir.

Vatandaş Memnuniyetini artırmak ve daha kolay ulaşımını sağlamak amacıyla Ödemiş Belediyesi web sitesi üzerinden istek, öneri, şikayet başvuruları alınmak, Belediyemizin ilgili birimleri tarafından değerlendirilmektedir.

Entegre Yönetim Sistemi Kapsamında İç Denetimler 03-04/06/2021 tarihlerinde gerçekleştirilmiştir. Denetim sonucunda herhangi bir uygunsuzluk bulunmamıştır.

06-07/09/2021 tarihlerinde 1. Gözetim Belgelendirme denetimi Proks Belgelendirme ve Özel Eğitim Hizmetleri Limited Şirketi görevlileri tarafından gerçekleştirilmiştir. Denetim sonucunda 5 adet uygunsuz duruma rastlanmıştır. Uygunsuzluklar için 07/09/2021 tarihinde DF ler başlatılmış ve 30/12/2021 tarihinde sonuçlandırılmıştır. KYS.FRM-04 DF TAKİP FORMU'n-

dan güncellenmeler izlenmektedir. 09/09/2021 tarihinde Yönetim Sistemi Sertifikaları yenilenmiştir.

Bilgi İşlem Birimi

Bilişim Sistemi

Ödemiş Belediyesi›nin bilişim hizmetleri, Bilgi İşlem Merkezi tarafından yürütülmektedir. Belediyemiz birimlerinin gerek kullandıkları yazılımlar, gerekse donanımlar ile ilgili çıkan arızalar ve altyapı problemleri bu birim tarafından giderilmektedir.

Mevcut durum itibari ile belediye merkezimiz ve tüm dış birimler güvenli bir ortamda internet kaynaklarından yararlanmaktadır ve yine güvenli bir bilgisayar ağ yapısı içerisinde çalışmalarını sürdürmektedir. Belediyemiz bünyesinde bulunan otomasyona tüm birimler yerel ağdan ya da internetten güvenli yollarla bağlanmakta ve işlemlerini bu merkezi sistem üzerinden yapmaktadır.

Bilgisayar güvenliği, günümüzde bilişim dünyasının en önemli sorunlarından biri haline gelmiştir. Bu nedenle belediyemiz bünyesinde devreye alınmış olan UTM Firewall cihazı sistemimize entegre olarak çalışmakta ve bu zararları en aza indirmektedir. Aynı zamanda bu entegre sistem sayesinde, 5651 sayılı kanun gereği kullanıcı kaydı tutma ve saklama işlemi de yapılmaktadır.

Belediye Otomasyon Programı
(Yönetim Bilgi Sistemi)

Belediyemize günümüz teknolojisine uygun otomasyon sistemi kazandırılması ve otomasyon sistemi dışında kalan diğer uygulamaların ise bu otomasyona entegre olarak çalıştırılabilir olması hedeflenmiştir.

Belediyemizde;

Sistem yazılım modülleri

Kişi/Kurum İşlemleri, İmar ve Numarataj, Gelirler, Çeşitli Hizmetler, Hesap İşleri, Personel İşleri, Yazışmalar, Ajanda, Sistem Yönetimi

İçişleri Bakanlığı e-belediye Bilgi Sistemi Projesi

E-Belediye Bilgi Sistemi, İçişleri Bakanlığı tarafından yürütülen ve belediyelerin ortak bir platformda buluşturulmasına imkan sağlayan, vatandaşa hizmet odaklı, yerel yönetim anlayışına uygun bir sistemdir. Belediyemiz 2019 yılı Aralık ayında projeye dahil olarak eğitim ve geçiş işlemlerini tamamlamış olup, sistemin Elektronik Belge Yönetim Sistemi (E BYS) modülünü aktif olarak kullanmaktadır. 2021 yılı içerisinde de; İstek Şikayet Modülü, KPS ve TAKPAS modüllerinin de kullanımına başlanılmıştır. E-Belediye içerisinde hazır olan ve hazır olacak olan diğer modüller için geçiş çalışmalar yapılmıştır.

Elektronik Belge Yönetimi Sistemi

Vatandaşlara daha iyi ve hızlı hizmet verebilmek, evrak akışını hızlandırmak ve adına Elektronik Belge Yönetim Sistemi (EBYS) ile birlikte Elektronik İmza (e-İmza) kullanılmaktadır. Elektronik Belge Yönetim Sistemi (EBYS) ile işlemler daha kısa sürede sonuçlanmakta, e-imza ile zaman ve emekten tasarruf sağlanmaktadır. Emek ve zaman tasarrufunun yanı sıra e-imza sistemi ile işlem süreci hızlanmakta, kırtasiye maliyetlerinden tasarruf edilmekte, vatandaşlardan gelen yazılı dilekçe ve talepler de dahil olmak üzere, kurum içi ve kurumlar arası yazışmaların elektronik ortamda yürütülmesi, koordinesi ve takip edilmesi sağlanmaktadır.

EBYS & KEP (Kayıtlı Elektronik Posta) Entegrasyonu

KEP resmi yazışmaların elektronik ortamda mevzuata uygun, uluslararası standartlarda ve teknik olarak güvenli bir şekilde yapılmasına imkan sağlayan bir sistemdir. Kullanıcılara genel e-posta hizmetlerine ilave olarak;

- E-postaların ilgili kişiye gönderilip gönderilmediği,
- Gönderilmişse ulaşıp ulaşmadığı
- Gönderilen epostaya erişilip erişilmediği,
- E-postanın iletilme zamanını tespit edecek,
- İçeriğin değişmediğini garanti edecek,
- Hukuken geçerli delil seti oluşturacak şekilde muhafaza edecek sistemdir.

Kurumumuzda halen kullanılmakta olan EBYS (Elektronik Belge Yönetim Sistemi) ile KEP (Kayıtlı Elektronik Posta) entegrasyonu sağlanmış olup, EBYS üzerinden direkt olarak Kayıtlı Elektronik Posta alımı ve gönderimi yapılabilmektedir. Bu sayede hem kağıt ve işgücü tasarrufu sağlanmakta, hem işlemler daha hızlı yapılabilmektedir. Evrak trafiği daha hızlı gerçekleştiği için de bürokrasi azalmaktadır.

Elektronik Kamu Bilgi Yönetimi Sistemi (KAYSİS)

Kamu kurumlarının teşkilat yapısından, sunulan hizmetlere, hizmetlerde kullanılan belgelerden, belgelerde bulunan bilgilere kadar kamu yönetiminde yer alan unsurların mevzuat dayanaklarıyla birlikte tespit edilerek elektronik ortamda tanımlandığı, geliştirilen e-devlet uygulamalarının birbirine tek merkezden entegre edilerek e-devlete (akıllı devlet) geçilmesini sağlayacak temel bir bilgi sistemidir. Ödemiş Belediyesi'nde meydana gelen tüm organizasyon değişiklikleri, bilişim kaynağına ilişkin veriler bu sistem üzerinde tarafımızca güncellenmektedir.

E-Devlet Entegrasyonu

E-Devlet Kapısı kamu bilgi bankası işlevinin yanı sıra, vatandaşların İnternet üzerinden sunulan kamu hizmetlerinden tek noktadan ve güvenle yararlanması amacıyla kurulmuştur.

E-Devlet sisteminin geliştirilmesi ve işletilmesi ile görevli olan Türksat A.Ş ile belediyemiz arasında entegrasyon protokolü imzalanmıştır.

E-Devlet ile giriş entegrasyonu, mevcut ebelediye sistemimize eklenerek, e-belediye hizmetlerimize hızlı ve güvenli bir erişim sağlanmıştır.

E-Devlet üzerinde belediyemiz hizmetlerinin de yer

alması için çalışmalar tamamlanmıştır.

Sunucu Alt Yapısı ve İnternet

Belediyemizde 1 adet fiziksel sunucu üzerinde 9 adet sanal sunucu ile tüm birimler ve kullanıcılar sisteme dahil edilmiş olup tüm kullanıcılara güvenlik ve yetki ayarları yapılarak hizmet sunulmaktadır. Fiziksel sunucu sanallaştırma altyapısı kullanılarak arıza oluşma, gereksiz yer işgal etme ve maddi olarak oluşabilecek problemler en az seviyeye indirgenmiştir. Sanal sunucular ile performans artışı sağlanarak sunucu yönetimi daha kontrollü bir hale getirilmiştir.

Sanal sunucular ile performans artışı sağlanarak sunucu yönetimi daha kontrollü bir hale getirilmiştir. Sunucularımızın kontrolü ve bakımı düzenli bir şekilde yapılmaktadır. Sistem odasında zeminden oluşabilecek sorunlara karşı zemin yükseltmesi yapılmıştır. Sistem odasında sunucu cihazları, dijital telefon santrali, alarm sistemi ve network cihazları bulunmaktadır.

Belediyemiz kullanıcıları için 60 MB metro ethernet ve 1 adet ADSL ile internet erişimi sağlanmaktadır. Kullanılmakta olan internet hizmeti 5651 sayılı yasaya uygun çalışması sağlanmış olup gerekli olan kayıtlar tutulmaktadır.

Sistemimizde kullanıcılarımıza kullanım ihtiyaçlarına yönelik olarak içerik ve uygulama filtreleme ile tam ve güvenli internet hizmeti sunulmaktadır.

Otomatik Veri Yedekleme Sistemi ve altyapısı kurularak sunuculara ait tüm verilerin belirli aralıklarla yedeklenmesi sağlanmaktadır.

Belediyemizde, borç bilgilendirme ve duyurular toplu SMS yolu ile vatandaşlara duyurulması sağlanmaktadır.

e-belediye ve Mobil Tahsilat Uygulamaları

e-belediye uygulaması Tahakkuk ve Tahsilat Bilgilerinin görüntülenmesi, Borç Sorgulaması, Borç Ödeme vb.., arsa bina m2 rayiç bedelleri, bina yaşına göre aşınma oranları, çevre vergisi yıllık tutarları, Emlak çevre beyanları vb. işlemlerin web sitemiz üzerinden halkımızın kullanımı için hizmet vermektedir. İnteraktif ödeme sistemi sayesinde vatandaşlarımız internet üzerinden kredi kartları ile de borçlarını anında ödeyebilmektedir.

Otomasyon sistemimizde, mobil olarak akıllı cihazlar (tablet, akıllı telefon vb.) ile yerinde tahakkuk ve tahsilat işlemi yapılabilmektedir.

Otomasyon sistemimizin sağladığı bir diğer kolaylık ise, mobil olarak akıllı cihazlar (tablet, akıllı telefon vb.) ile yerinde tahakkuk ve tahsilat işlemi yapılabilmesidir.

Bu amaçla kullanılan tablet ve mobil yazıcılar vasıtasıyla pazaryeri tahsilatlarımız yerinde yapılabilmekte ve makbuzu da anında vatandaşa teslim edilebilmektedir.

Web Tasarım ve Güncelleme Çalışmaları

Kurumsal web sitemizin ve bağlı birimlerimize ait web sitelerimizin, tasarlanması, güncelleme ve geliştirme çalışmaları kendi bünyemizde gerçekleştirilmektedir.

Tüm web sitelerimizin barındırılması için kurumumuz kendi web sunucusunu kullanmakta, bu sunucu üzerinden yayın yapmakta ve bu sayede yayın kalitesi, hızı ve sistem güvenliği daha da artırılarak hizmet verilmektedir.

Bilgi İşlem Merkezinin yürüttüğü uygulamalardan birisi de kurumsal e-posta sistemidir. Kurumsal e-posta sistemimizin yönetimi Bilgi İşlem Merkezi aracılığı ile yürütülmektedir.

2021 Yılı Web Sitesi Ziyaretçi İstatistikleri

Toplam Ziyaret Sayısı	374.318
Tekil (Farklı) Ziyaret Sayısı	231.108
Sayfa Gösterimleri	2.346.479
Gösterilen Sayfa / Oturum	6,26
Ortalama Ziyaret Süresi	3 dk 2 sn
Yeni Ziyaret Yüzdesi	% 61,74

Deprem Bilgilendirme

Deprem bilgilendirme broşür içerikleri, video bilgilendirme kayıtları ve Afet ve Acil Durum Toplanma Alanları belediyemizin web sitesinde (www.odemis.bel.tr) hemşerilerimizin bilgisine sunulmuştur.

Kurumsal İletişim

Belediyemizin yürüttüğü faaliyetlerin merkezinde, vatandaşla yakın temas ve sürekli iletişim önemli bir yer tutmaktadır.

Ödemiş Belediyesi›nin Kurumsal Kimlik Klavuzu hazırlanmıştır. Kurumsal kimlik çalışması, hemşerilerimizle daha güçlü bağlar kurulmasını sağlayan araçları içermektedir. Kurumsal kimlik, belediyemizin özgünlüğünü, kurumsal temsiliyetini içermektedir. Kimlik çalışmamız bize değerlerimizi ve yönümüzü ifade ederken, ortaya koyduğumuz hedefleri gerçekleştirmek bir yana bu hedeflerin üstüne çıkmanın da motivasyonunu sağlamaktadır.

Belediyemizin iletişim araçları: Reklam ve ilanlar, Basılı malzemeler, Medya ilişkileri, Kamuoyu ile ilişkiler, Devlet ile ilişkiler, Kurum içi mail-server, Stratejik Plan, Performans Programı ve Faaliyet raporları Facebook, twitter sosyal medya araçları, Toplu SMS, Belediye iletişim birimi ve Bilgi Edinme Kanunu uygulamalarıdır.

Belediye İletişim Birimi

Belediyemiz İletişim Merkezine yapılan her türlü başvurular için yapılan işlemler hakkında başvuru sahibine istenilen iletişim yoluyla 72 saat içinde geri bildirimler yapılmıştır. 2021 yılında, 430 adet şikayet

başvurusu hakkında gerekli işlemler yapılmıştır.

Belediye Çözüm Masası

Hizmet binası giriş katında oluşturulan Çözüm Masasında; belediyeye gelen vatandaşların her türlü başvuruları alınarak ilgili birime ya da kurum içinde yönlendirmesi ve söz konusu şikayet ve talep sonuçlandığında ilgili personel tarafından geri dönüşü yapılmaktadır.

Yetki Alanımız Dışındaki Yapılan Talepler

Yetki alanımız dışındaki hizmetler ıçın belediyemize yapılan başvurular süratle İzmir Büyükşehir Belediyesine gönderilmiş olup, yapılan başvurular takip edilmektedir. Belediyemizin uygulamayı planladığı ve halen uygulanan hizmet, proje ve talepler hakkında Büyükşehir Belediyesine bilgi verilmektedir.

Dijital Arşiv Çalışmaları

18.10.2019 tarihli ve 30922 sayılı Resmi Gazetede yayınlanan Devlet Arşiv Hizmetleri Hakkında Yönetmelik'in 33 üncü maddesine dayanılarak hazırlanan "Ödemiş Belediyesi Arşiv Hizmetleri Yönerge"si Belediye Meclisinin 06.07.2020 tarih 64 sayılı kararıyla kabul edilmiştir. Hazırlanan Yönerge görüş için Devlet Arşivleri Başkanlığı'na gönderilmiştir.
Yeni Devlet Arşiv Hizmetleri Yönetmeliği ile yönergemiz ile Devlet Arşivleri Başkanlığı'nın 13.7.2020 tarih ve 51048475-010.08-E.7401 sayılı yazı ile yükümlülere bildirilen "Arşivlerde Gerçekleştirilecek Dijitalleştirme Faaliyetlerine Yönelik Usul ve Esaslar" kapsamında Ödemiş Belediyesi Dijital Arşivinin oluşturulması için çalışmaların bir bölümü tamamlanmış olup, ihale sürecine başlanılmıştır.

Evlendirme Memurluğu

Birimde 2 personel evlendirme memurluğu görevini yürütmektedir.
Nikah akitlerini şehrimiz dışında yapmak isteyen 3 kişiye Evlenme İzin Belgesi tanzim edilmiştir.
Evlenme akitleri yapılan çiftlerin Mernis Evlenme bildirimleri tanzim ve tasdik edilerek, evliliklerinin Nüfus Müdürlüğüne işlenmesi için İlçemiz Nüfus Müdürlüğü'ne bildirilmiştir.
Evlenme akitleri Belediyemiz Evlenme Dairesi, Belediyemiz Düğün Salonları, diğer düğün salonları ve evlerde yapılmaktadır.
Belediyemiz Evlenme Dairesi dışında yapılan nikahlardan Belediyemiz Düğün Salonu da dahil olmak üzere Belediyemiz Meclisince kabul edilen tarife üzerinden (İsteğe Bağlı Nikah Ücreti) ücret alınmıştır.
Evlenme akitleri yapılan her çifte Aile Cüzdanı tanzim edilerek, imza karşılığında kendilerine verilmiştir.

Evlendirme İşlemleri

2021 yılından devreden	18
Yapılan evlendirme akdi sayısı	874
Evlenme izin belgesi sayısı	3
Başvurudan vazgeçme sayısı	22
Evlenmekten vazgeçme sayısı	1
2022 yılına devreden dosya	18

Basın Birimi

Belediyemiz faaliyet bilgilerinin ilk elden ve zamanında sunulması, özgün tasarım ve içerikle tanıtılması; hem o hizmeti üretenler, hem de o hizmetten istifade edenler adına önemli bir sorumluluktur. Daha kaliteli hizmet, daha temiz bir çevre ve daha yaşanabilir bir Ödemiş için yenilikçi projeler sunan Belediyemizin tüm faaliyetlerine dair bilgiler ilan ve reklam mecralarında duyurulmaktadır.
Belediye Başkanının medya ile gerçekleştirilen randevular düzenlenmiş, Basın toplantıları organize edilmiştir.
İnternetten ve yazılı basından haberler takip edilmiş, Belediye ile ilgili konular arşivlenmiştir.
Belediye tarafından yapılan çalışma ve programların fotoğraf ve kamera çekimleri ile görüntülenmesi, arşivlenmesi sağlanmıştır.
Çalışmaların ulusal ve yerel basına haber olarak düzenli olarak geçilmesi sağlanmıştır.
Belediye Başkanının katıldığı açılış, resmi tören ve temel atma etkinlikleri görüntülenmiş ve arşivlenmiştir
Belediye Başkanı'nın ve Başkanlığın kamu-oyuna bildirilmesini gerekli gördüğü açıklama, duyuru ve tekziplerin basın-yayın organlarına duyurulması işlemleri yapılmıştır.
Basın Mensuplarıyla haber konulu görüşmelerin sürekliliğini sağlanmıştır.
Yazılı, sözlü, görüntülü basın ve yayın organlarını takip ederek Belediye ve genel olarak belediyelerle ilgili yayınlanan haberlerle ilgili Belediye Başkanına düzenli olarak rapor verilmiş, arşiv oluşturulmuştur.
Yerel ve Ulusal TV ve radyo kanallarının ilçede yapılması önerilen programlarının (canlı yayın ve benzeri) çekimi ve yayınlanmasını değerlendirerek Başkanlık Makamına sunulmuştur.
Belediyenin yapmış olduğu çalışmaları; gerek yazılı ve gerekse görsel basında çıkan haberler arşivlenmiştir.
Yerel, ulusal ve uluslararası televizyon kanallarının izlenmesi, Başkanlık Makamı ile ilgili birimlere ait haber ve benzeri görüntülerin derlenerek ilgili yerlere sunulması sağlanmıştır.
Belediye faaliyetlerinin görsel ve basının materyalleri haline getirilmesi ve dağıtımı yapılmıştır.
Belediye faaliyetleri hakkında basın yayın kuruluşlarına (Gazete, Radyo, TV, Dergi vb.) basın bildirilerinin gönderilmesi, haberlerin elektronik posta ve cep mesajı yoluyla ilgililerine ulaştırılması sağlanmıştır.

KÜLTÜR SANAT

7.1. KÜLTÜR VE SANAT ÜRETİMİ

Kültürel ve Sanatsal Üretime Dair Teşvik Edici Bir İklim Yaratılması

AMAÇ 7	İzmir'i Yeniden Ege, Akdeniz Ve Dünya Kültürlerinin Üretim Alanlarından Biri Haline Getirmek
Hedef	**Faaliyetler**
7.1. Kültür ve Sanat Üretiminin Yaşamın Tüm Alanlarıyla Buluştuğu Bir Sosyal iklim Oluşturulacak	**7.1.1:** Kültür ve Sanat Yarışmaları **7.1.2:** Ödemiş Yıldız Kent Arşivi Müzesi Faaliyetleri **7.1.4:** Çocuk Eğitim Etkinlikleri **7.1.5:** Konservatuar Faaliyetleri **7.1.6:** Toplantı, Panel, Konferans, Söyleşi, Çalıştay, Sempozyum Faaliyetleri **7.1.7:** Kent Tanıtım Faaliyetleri

KÜLTÜR VE SOSYAL İŞLER MÜDÜRLÜĞÜ

Kültürel ve Sanatsal Yarışmalar

23 Nisan Şiir ve Resim Yarışması

23 Nisan Ulusal Egemenlik ve Çocuk Bayramı'nın 101. Yılı etkinlikleri kapsamında; İlkokul ve Ortaokul öğrencilerine yönelik şiir ve resim yarışmaları düzenlenmiştir. Ödemişli öğrencilerin büyük ilgi gösterdiği yarışmanın sonuçları 22 Nisan'da açıklanmıştır.
Belediye Başkanı Mehmet Eriş tarafından, dereceye giren öğrenciler evlerinde ziyaret edilerek tablet ve başarı belgeleri verilmiştir.

Ödemiş Yıldız Kent Arşivi Ve Müzesi

Kent kültürünü, şehrimizin ve bölgemizin geçmişini özenle korumayı ve bir çatı altında toplamayı bir görev olarak gören Ödemiş Belediyesi 25 Şubat 2012 tarihinde Ödemiş Yıldız Kent Arşivi ve Müzesi'ni (ÖYKAM) açtı. Belediyemiz tarafından müze olarak düzenlenen Yıldız Oteli'nin üst katı müze, alt katı ihtisas kütüphanesi ve arşiv; Keçecizade Hanı'nın ayakta olan kısımları ise süreli tematik sergi odaları, müze-kahve, hediyelik eşya reyonu ve obje saklama odaları olarak düzenlendi. Arşiv ve kütüphanesinde Ödemiş ve Küçük Menderes Havzası'nın tarihine ışık tutan binlerce bilgi, belge ve akademik yayınlarımız bulunmaktadır.
Ödemiş ve çevresine ait çok sayıda obje, fotoğraf ve belgelerin bulunduğu ÖYKAM›da, kentimizde yetişen devlet adamları, belediye başkanl
arı ve sanatçılara ait eşyalar ve özel odalar da bulunmaktadır.

Yayınlarımız:

- Engin Berber, İzmir Yangını Hakkında Ön Rapor, Örnek Olay: Ödemiş-Birgi'nin Yakılması (The Izmir Fire: Preliminary Report, Case Study. The Burning of Odemis-Birgi, Ödemiş: Yıldız Kent Arşivi ve Müzesi Yayını: 3, 2013.
- (Yay. Haz.) Engin Berber, Taner Bulut, Tülay Gül, Ödemişli Bir Özgürlük Savaşçısının Kaleminden İlk Kurşun ve Sonrası, Ali Orhan İlkkurşun'un Anıları, Ödemiş: Yıldız Kent Arşivi ve Müzesi Yayını: 4, 2013.
- (Yay. Haz.) Ercan Uyanık, Sabri Yetkin, Halil Dural'ın Kaleminden Ödemişli Efe ve Zeybekler, Ödemiş'in İlk Zeybeği, Gereli Efe, Çakırcalı Ahmet Efe ve Hayatı, Osman Zeybek, Ödemiş: Yıldız Kent Arşivi ve Müzesi Yayını: 5, 2013.
- Bekir Keskin, Belgeler Eşliğinde Ödemiş Yazıları II, Ödemiş: Yıldız Kent Arşivi ve Müzesi Yayını: 6, 2013.
- (Yay. Haz.) Alev Coşkun, Yasemin Coşkun, Sosyal Psikoloji Dalının Kurucusu Dünya Ölçeğinde Bir Bilim İnsanı, Ödemişli Muzaffer Şerif (Başoğlu), Ödemiş: Yıldız Kent Arşivi ve Müzesi Yayını: 7, 2013.
- Tekin Açıkel, İmam Birgivi Vasiyetnamesi'ne Ali Sadri Konevi Şerhi (Öykam Nüshası), Ödemiş: Yıldız Kent Arşivi ve Müzesi Yayını: 8, 2013.
- Alev Coşkun, Ödemiş'te Kuvayı Milliye'nin Kuruluşu, İlkkurşun Savaşı, Ödemiş: Yıldız Kent Arşivi ve Müzesi Yayını: 9, 2014.
- Şükrü Tül, Artemis Yolu Üstünde İlkçağ Kenti, Hypaipa, Ödemiş: Yıldız Kent Arşivi ve Müzesi Yayını: 10, 2014.
- Tülay Gül, Doğumundan Hariciye Vekilliğine M. Şükrü Saracoğlu (1887-1939), Hakkındaki İddialar ve Yanıtlar ile Özlü Bir Biyografi Denemesi, Ödemiş: Yıldız Kent Arşivi ve Müzesi Yayını: 11, 2014.
- Munis Armağan, Osmanlı Belgelerinde Ödemiş, Ödemiş: Ödemiş Kent Müzesi Yayınları 1, Mayıs 2011.
- Alev Coşkun, Ödemiş'ten Zirveye Tırmananlar, Beş Öncünün Öyküsü (1860–1960), İstanbul: Yıldız Kent Arşivi ve Müzesi Yayınları 2, 2012.
- Mustafa ERDAL, Beşikçioğlu Mustafa Erdal 'dan HATIRAT, Ödemiş: Yıldız Kent Arşivi ve Müzesi Yayını:12, Şubat 2018.
- Yay. Haz. Turan Gökçe- Özer Küpeli, Yörük Obasından Ödemiş Ovasına Birgi, Ödemiş: Yıldız Kent Arşivi ve Müzesi Yayını: 13, 2019.
- Yüksel Balcı, 2007-2019 Haberlerimden Haberin Olsun, Ödemiş: Yıldız Kent Arşivi ve Müzesi Yayını: 14, 2019.
- Alev Coşkun, Milli Mücadelede Bozdağ Cephesi

Kent Arşivi ve Müzesi Yayını: 15, 2019.

- Emin Başaranbilek, Birgi'ye Bakmak-Deneme, Ödemiş: Yıldız Kent Arşivi ve Müzesi Yayını: 16, 2019.
- Emin Başaranbilek, Dünden Bugüne, Ödemiş: Yıldız Kent Arşivi ve Müzesi Yayını: 17, 2019.
- Emin Başaranbilek, Geçmişi İzinde Geleceğin Peşinde Ödemiş ve Küçük Menderes Havzası, Ödemiş: Yıldız Kent Arşivi ve Müzesi Yayını: 18, 2019.
- Yüksel Balcı, Haberlerimden Haberin Olsun 2021, Ödemiş: Yıldız Kent Arşivi ve Müzesi Yayını: 19, 2021.

olmak üzere toplam **19 adet yayınımız** mevcuttur.

Ödemiş Yıldız Kent Arşivi ve Müzesi'nde 2021 yılı itibariyle toplam 35.920 Taşınır Kültür Varlığı bulunmaktadır. Envanterde kayıtlı çoklu eserler Ödemiş Müze Müdürlüğü tarafından düşürülmüştür.

ÖYKAM KÜTÜPHANESİ	
Kitaplık Adı	Adet
Genel	2.306
Süreli Yayın ve Gazete	1.239
Sözlük	582
Savaş Recep Başsoy	570
Tez	30
Toplam	**4.727**

2021 ziyaretçi sayısı 3.501 kişidir.

Birgi Derviş Ağa Darulhadisi

Derviş Ağa tarafından 1657-8 yılında, moloz taştan yaptırılmış açık avlulu bir yapıdır. Avlusunda kuyusu olan, asimetrik, L planlı bu darülhadisin güney kanadının doğu ucunda dershane/mescit ve her iki kanatta da kapı ve pencereleri revaka açılan yedi öğrenci hücresi kubbelerle örtülüdür. Halk arasında Çukur Medrese olarak anılır. Ocak 2021- Aralık 2021 tarihleri arasındaki toplam ziyaretçi 3.200 kişi'dir.

İbrahim Hakkı Ayvaz Kent Müzesi Bedia Akartürk Sanat Müzesi

Üçeylül mahallesinde İbrahim Hakkı Ayvaz ismi verilen kent müzesinin bir bölümü aileye ait tarihi belge ve bilgiler ile mekânın bir bölümü de Türk halk müziğinin güçlü yorumcusu Ödemişli sanatçı Bedia Akartürk sanat müzesi olarak düzenlenerek 14 Haziran 2008 tarihinde hizmete sunuldu. Bedia Akartürk'ün bugüne kadar almış olduğu ödüller, plaketler, çıkarmış olduğu plaklar, kasetler, gazetede çıkan haberler, sanatçı dostlarıyla olan resimler, aile resimler, sahne kıyafetleri gittiği her yöreye ait yapmış olduğu bebekleri sergilenen Sanat Müzemizi 2021 yılında 2.310 kişi ziyaret etmiştir. Yöremiz sanatçısı Bedia Akartürk'ün klip çekimi de bu müzede yapılmıştır.

Kent Tanıtım Faaliyetleri

Kentimizin doğal güzellikleri, tarihi dokusu, inanç, kış ve eko turizm olanakları ile kültürel yapısının tanıtılması amacıyla TÜRSAB, İzmir Turizm Vakfı, Tarihi Kentler Birliği ve ÇEKÜL Vakfı ile girişim ve işbirliği sürdürülmekte olup, her platformda tanıtım çalışmaları yapılmaktadır.

Bu dönemde kent tanıtım çalışmaları kapsamında gerekli tasarım ve içerik çalışmaları tamamlanarak 5.000 adet broşür yapılmıştır.

Konservatuar Faaliyetleri

Koro ve Kurslar

2021 yılında Belediyemiz bünyesinde; Türk Halk Müziği Korosu, Türk Sanat Müziği Korosu, Çocuk Korosu, Halk Oyunları, Gitar, Zumba-Pilates, Drama, Bağlama ve Resim Kursları olmak üzere toplam 8 ayrı dalda hobi kursu açılmıştır.

Düzenlenen Panel ve Söyleşiler

"Ödemiş'te Milli Mücadele" Konulu Panel

Ödemiş›in düşman işgalinden kurtuluşunun 99. yıl dönümü etkinlikleri kapsamında 10 Eylül günü 125. Yıl Kültürpark'ta Adnan Menderes Üniversitesi Fen Edebiyat Fakültesi Tarih Bölümü Öğretim Üyesi Dr. Günver Güneş "Ödemiş'te Milli Mücadele" ve Araştırmacı Yazar Filiz Özcan da "Ödemiş'te Kuvayı Milliye ve Ali Orhan İlkkurşun" başlıklı sunumlarıyla Ödemişlilerle birçok konuda önemli bilgiler paylaştı.

Kadına Yönelik Şiddetle Mücadele Konulu Panel

Ödemiş Belediyesi ve Ödemiş Kent Konseyi Kadın Meclisi işbirliği ile hazırlanan panel 25 Kasım günü Ödemiş Belediyesi Kültür Merkezinde gerçekleşmiştir. İzmir Barosu, ÇYYD Ödemiş Temsilciliği, Ödemiş Rehberlik Araştırma Merkezi ve Şerife Bacı Kadın Platformu'nun da katkı sunduğu etkinlikte dünyamızın ve Türkiye'nin en önemli sorunlarının başında gelen kadına yönelik şiddet; hukuki ve psikolojik boyutta ele alınırken şiddet mağduruna ilkyardım gibi konulara değinilmiştir.

AMAÇ 7	İzmir'i Yeniden Ege, Akdeniz Ve Dünya Kültürlerinin Üretim Alanlarından Biri Haline Getirmek
Hedef	**Faaliyetler**
7.1. Kültür ve Sanat Üretiminin Yaşamın Tüm Alanlarıyla Buluştuğu Bir Sosyal İklim Oluşturulacak	**7.1.3:** Amfi Tiyatro Projesinin Revizyonu

Amfi (Antik) Tiyatro Projesi

Bu dönemde; genel giderlerde meydana gelen yüksek oranlardaki artış ve pandemi sürecinde gelirlerin azalmasından dolayı uygulanan tasarruf tedbirleri kapsamında önceliklendirmeler nedeniyle Amfi Tiyatro Projesinin yapım işi iptal edilmiştir.

7.2.KADİM KÜLTÜR VARLIKLARININ KORUNMASI-KÜLTÜRÜN YAŞATILMASI

Kentin sahip olduğu tarihi kültür varlıklarını korunması ve şehir hayatına kazandırılması

AMAÇ 7	İzmir'i Yeniden Ege, Akdeniz Ve Dünya Kültürlerinin Üretim Alanlarından Biri Haline Getirmek
Hedef	**Faaliyetler**
7.2. Ödemiş'in Kadim Kültür Varlıklar Korunarak Yeniden Yaşamın Bir Parçası Haline Getirilecek	**7.2.1:** Birgi'nin UNESCO Dünya Mirası Kalıcı Listesine Alınması **7.2.2:** Arkeolojik Alanların Turizme Kazandırılması **7.2.3:** Yapı ve Alan Ölçeğinde Koruma, Canlandırma ve Sağlıklaştırma Uygulamaları Yapılması **7.2.4:** Birgi'de Restorasyon ve Turizm Meslek Yüksek Okulu Açılması Yönünde Üniversiteler Nezdinde Yapılacak Girişimler

İMAR VE ŞEHİRCİLİK MÜDÜRLÜĞÜ

BİRGİ, UNESCO Dünya Kültür Mirası Kalıcı Listesi için yapılan çalışmalar

2012 yılından bu yana UNESCO Dünya Kültür Mirası Geçici Listesinde yer alan Birgi Tarihi Kenti'nin UNESCO Dünya Miras Listesi'ne önerilebilmesi amacıyla gerekli çalışmalar, Kültür ve Turizm Bakanlığı ile Ödemiş Belediye Başkanlığı arasında 07.04.2021 tarihinde imzalanan protokol doğrultusunda yürütülmektedir.
Protokol kapsamında ilk olarak, Yönetim Alanı sınırı belirlenmesi çalışmaları Kültür ve Turizm Bakanlığı Kültür Varlıkları ve Müzeler Genel Müdürlüğü tarafından 02.11.2021 tarih ve 1862843 sayılı oluru ile uygun bulunmuştur. İkinci aşaması ise Kültür ve Turizm Bakanlığı tarafından Alan Başkanının atanması işlemi gelmektedir. Belediyemiz bünyesinde UNESCO biriminin kurulması, bütçesinin oluşturulması, gerekli ofis, personel, araç ve gereçlerin temini için Ödemiş Belediyesi Meclis kararı alınarak, Kültür ve Turizm Bakanlığına bildirilmesi sonrası Alan Başkanının atanması gerçekleşecektir.
Kültür ve Turizm Bakanlığı tarafından Alan başkanının belirlenmesi sonrasında, Danışma Kurulu ile Eşgüdüm ve Denetleme Kurulunun oluşturulması, Alan Yönetim ofisinin kurulması, Alan yönetim planının hazırlanması, alan yönetim planının onaylanması, Dünya Miras Listesi adaylık dosyasının hazırlanması, Alan yönetim planının uygulamasının izlenmesi, Alan Yönetim Planının güncellenmesi işlemleri sıralamasıyla olacaktır.

Kale ve Surların Arkeopark Olarak Düzenlenmesi

İzmir'in Ödemiş ilçesine bağlı tarihi Birgi Mahallesinde Bizans dönemi mirası olan kale surların gün yüzüne çıkarulması için, İzmir 1 Numaralı Kültür Varlıklarını Koruma Bölge Müdürlüğünün 26.06.2020 tarih ve 10884 sayılı kararı ile tespit ve tescil çalışmalarına esas olmak üzere, Ödemiş Müze Müdürlüğü ve Belediyemiz işbirliğiyle surların kazı, temizlik işlemleri devam etmektedir. Kazıların bilimsel danışmanlığını Prof. Dr. Veli Sevin yürütmektedir. Eski adıyla "Pyrgion" (Yünancada kale demek) olan Birgi'deki kazı çalışmalarında yaklaşık 900 yıllık olduğu değerlendirilen kale ve surlarda ortaya çıkarılan bazı eserler, Ödemiş Müze Müdürlüğüne teslim edilmiştir.
Yılanlı Kale, Yılanlı Köy sınırları içinde olup, ilçe merkezinden 28 km uzaklıktadır. Yılanlı Kale Roma döneminde yapılandırılmış, içerisinde küçük bir askeri birliği barındıran bir yol gözetleme kulesi olduğu düşünülmektedir. Kaleyle ilgili araştırma ve kazı çalışmaları imkanlar doğrultusunda Ödemiş Müze Müdürlüğü bünyesinde devam etmekte olup, Ödemiş Belediyesi tarafından ekip ve kipman desteği verilmektedir
Bademli'de bulunan kale, 13. Yüzyılda, Bizanslılar ya da Cenevizliler eliyle yapılmış olduğu düşünülen kale, Pazaryeri köprüsünün doğusunda Selvi Çayı ile Aktaş deresinin arasında ve her iki derenin birleştiği noktaya yakındır. Koruma Kalesi olarak kullanıldığı düşünülmektedir.

Hypaipa Köyü Arkeolojik Kazı Destekleri

Ödemiş'in Günlüce Köyünde bulunan ve merkeze beş km mesafede bulunan, Ödemiş Müze Müdürlüğü ve Ödemiş Belediyesinin katkılarıyla gerçekleştirilen kazılarda Roma, Pers, ve Lidya gibi uygarlıklara ev sahipliği yapan Hypaipa Antik Kenti ile bölge turizmi ve Arkeopark anlamında gerçekleştirilen kazı çalışmaları devam etmektedir. Son dönemdeki kazı çalışmalarıyla ortaya çıkarılan 1600-17001 yıllık olduğu düşünülen Su Sarnıcında, Kültür ve Turizm Bakanlığı izniyle araştırma ve kurtarma kazıları devam etmektedir.

Tahir Çaylı Havuzlu Parkı ve Trafo Binası Restorasyon Projesi

Röleve, restitüsyon, restorasyon, mekanik ve elektrik proje çizimleri tamamlanarak Kültür Varlıkları Koruma Bölge Kurulundan gerekli izin alınan park ve trafo binası proje uygulaması için Yatırım İzleme ve Koordinasyon Başkanlığına hibe için başvuru yapılmıştır. Henüz hibe yardımı alınamamıştır. Uygulama projesi bütçe dışı kaynağa bağlı olarak belirlendiğinden bu dönem yapılamamıştır.

Birgi Aydınoğlu Mehmet Bey Hamamı Restorasyon Projesi

Mülkiyeti Aydınoğlu Mehmet Bey Vakfına ait Birgi Mahallesi 8 pafta 586, 587 ve 588 parsellerinde kayıtlı Aydınoğlu Mehmet Bey Hamamı ve Dükkanlarının restorasyon uygulaması iç n Mülga Birgi Belediyesi tarafından Vakıflar Bölge Müdürlüğü ile yapılan protokol gereği restorasyon uygulaması işi için Valilik Makamından %60 oranında hibe alınmıştır. İşin ihalesi 27.11.2018 tar hinde yapılmış olup, Kerte İnşaat San. Tic. Ltd. Şt. İle 02.01.2019 tarihinde 1.287.000,00 T.L bedelle sözleşme imzalanmıştır. Hazırlatılan işin revize projeleri İzmir 1 Numaralı Kültür Varlıkları Koruma Bölge Kurulunun 10.07.2020 tarih ve 10991 sayılı kararıyla onaylanmıştır.
Yapı, Birgi'nin Bahadır Bey Sokak ve Uluselvi Sokak'ların kesişiminde yer almaktadır. Hamam, küçük çarşı hamamı olarak tanımlanan hamam tipine uygun özelliklere sahiptir. Hamamın, ılıklık, sıcaklık ve depo bölümleri ayaktadır. Soyunmalık ve külhan bölümleri kayıp durumdadır. Uygulama aşamasında işin revize projeleri hazırlatılmış olup, İzmir 1 Numaralı Kültür Varlıkları Koruma Bölge Kurulunun 10.07.2020 tarih ve 10991 sayılı kararıyla onaylanmıştır. Revize proje sebebiyle süre uzatımı verilmiştir, İş için %49,99 oranında iş artışı onaylanmıştır. İş devam etmektedir.

7.3.ULUSAL VE ULUSLARARASI KÜLTÜR ETKİNLİKLERİ-DÜNYA SANATLARI

Kültürel ve sanatsal faaliyetleri şehrin tüm alanında yürütülmesi

AMAÇ 7	İzmir'i Yeniden Ege, Akdeniz Ve Dünya Kültürlerinin Üretim Alanlarından Biri Haline Getirmek
Hedef	**Faaliyetler**
7.3. Kültür ve Sanat Üretiminin Yaşamın Tüm Alanlarıyla Buluştuğu Bir Sosyal İklim Oluşturulacak	**7.3.1:** Geleneksel Yarış ve Yarışmalar **7.3.2:** Sinema Gösterimleri **7.3.3:** Festivaller ve Bienaller **7.3.4:** Sergiler **7.3.5:** Konser, Dans vb. Etkinlikler **7.3.6:** Tiyatro Gösterimleri **7.3.7:** Şiir ve İmza Günleri **7.3.8:** "Yaylada, Kırsalda, Merkezde Eğlence Her Yerde" Proje Uygulaması **7.3.9:** Üç Eylül Kurtuluş Etkinlikleri

Geleneksel Yarış ve Yarışmalar

Rahvan At Yarışları

Belediyemizce 18 Mart Şehitleri Anma Günü ve Çanakkale Zaferi'nin 106. yıl dönümü etkinliği kapsamında rahvan at yarışları düzenlenmiştir. 200 at sahibinin katılım sağladığı Rahvan At Yarışında 6 kategoride dereceye giren atların sahiplerine Türk bayrağı ve kupaları takdim edildi.

Ödemiş›in düşman işgalinden kurtuluşunun 99. yıl dönümü etkinlikleri kapsamında 5 Eylül günü Geleneksel Spor Dalları Federasyonu işbirliği ile düzenlenen rahvan at yarışlarına 115 at katıldı.

Türkiye Geleneksel Spor Dalları Federasyonu ve Ödemiş Belediyesinin katkılarıyla 1950 yılından beri geleneksel hale gelen Çaylı Mahallesi Rahvan At Yarışı 31 Ekim tarihinde gerçekleştirildi. Düzenlenen bu yarışa 164 at katıldı.

Festivaller

2. Ödemiş Ayakkabı Festivali

Belediyemizin ve Ödemiş Ayakkabıcılar Odamızın işbirliğiyle 2. Ödemiş Ayakkabı Festivalimiz 05-09.02.2021 tarihileri arasında Hükümet Meydanında düzenlenmiştir.

Kemer Kestane Festivali

İzmir Büyükşehir Belediyesi ve Ödemiş Belediyesi işbirliğiyle Bozdağlar'da hasat bereketinin yaşandığı Kemer Mahallesimizde 31 Ekim 2021 Pazar günü Kestane Festivali düzenlenmiştir.

Bıçakçı Kestane Festivali

Yine İzmir Büyükşehir Belediyesi ve Ödemiş Belediyesi işbirliğiyle bir diğer hasat bereketinin yaşandığı Bıçakçı Mahallemizde 07 Kasım 2021 Pazar günü Kestane Festivali düzenlenmiştir.

Patates Festivali

Yılda üç patates hasadıyla "Kompirin Başkenti" olan Ödemiş, Ödemiş Belediyesi ve İzmir Büyükşehir Belediyesi'nin ortak organizasyonuyla sosyal belediyeciliğe ekonomi belediyeciliğini de ekleyerek üreticinin bin bir emekle ürettiği ürünün tanıtımı, değerinin korunması ve doğrudan alıcıyla buluşması amacıyla ilk kez Patates Festivali'ne ev sahipliği yapmıştır. Coğrafi işaretli Ödemiş Patatesi'nden yapılan yemekler için yarışma düzenlenmiştir. Dereceye giren yarışmacılara Otamış Halkın Marketi'nden çeşitli armağanlar verilmiştir.

Ödemiş Gençlik Festivali

Ödemiş Belediyesi ve Özel Dünya Eğitim Kurumları›nın destekleriyle 09 Temmuz, Cuma günü Ödemiş Gençlik Festivalinin ilki düzenlenmiştir.

Düzenlenen Resim Sergileri

İki Kentin Buluşması Temalı Resim Sergisi

Ödemiş Belediyesi ve Ödemiş Kent Konseyi ev sahipliğinde Bodrum ve Ödemişli ressamların birlikteliğinde İki Kentin Buluşması Temalı Resim Sergisi 25-29 Mayıs tarihlerinde Tarihi Birgi Dervişağa Medresesinde açılmıştır. Ödemiş'e bağlı Tarihi Birgi'nin Dervişağa Medresesinde açılan sergi e 5 Bodrumlu sanatçı, 3 Ödemişli sanatçının katılım sağlamıştır. Sergide yağlı boya Akrilik çalışmalardan oluşan 29 Eser yer almıştır. Açılan sergide ayrıca Ege Üniversitesi Devlet Konservatuarı mezunu ve Müzik

Öğretmeni Kerem Kasap Uduyla mini bir konser vermiştir.

"Ödemişli Efelerle Kurtuluşa" Adlı Resim Sergisi
Ödemiş'in düşman işgalinden kurtuluşunun 99. yıl dönümü kutlamaları kapsamında 03 Eylül tarihinde Efelerin Ressamı Mustafa Ali Kasap'ın "Ödemişli Efelerle Kurtuluşa" adlı resim sergisinin açılışı, Ödemiş Yıldız Kent Arşivi ve Müzesi'nde yapılmıştır.

"Tuvale Düşen Ateş" Adlı Resim Sergisi
"Tuvale Düşen Ateş" adlı resim sergisi Ödemiş Belediyesi ve Ege Sanat Birliği işbirliğiyle 23-26 Eylül tarihleri arasında Ödemiş'te Park Kafe'de açılmıştır. Afet temalı resimlerden oluşacak sergideki eserlerin satışından elde edilecek gelir, orman yangınlarından etkilenen bölgelerdeki vatandaşlarımıza yardım olarak ulaştırılmıştır.

"Çiçeğe Durmak" Adlı Resim Sergisi
Belediyemizin ev sahipliğinde değerli ressamımız Gülay Tüzün Savaşçı'nın "Çiçeğe Durmak" adlı resim sergisi 05-20 Ekim tarihlerinde ÖYKAM'da açılmıştır.

"Ekim Geçidi" Adlı Karma Resim Sergisi
Belediyemizin ev sahipliğinde yurdumuzun dört bir yanından sanatçılarımızın katılımıyla kentimizde 6.'sı düzenlenen Ekim Geçidi Karma Resim Sergisi 29 Ekim-08 Kasım tarihlerinde ÖYKAM'da açılmıştır.

Düzenlenen Konserler

Kent Orkestrası Konserleri
30 Ağustos Zafer Bayramı kutlama etkinlikleri programı kapsamında, 30 Ağustos günü Salı Pazarında Ödemiş Belediyesi Kent Orkestrası türküler ve şarkılarla konser verdi.
Ödemiş'in düşman işgalinden kurtuluşunun 99. yıl dönümü etkinlikleri kapsamında 04 Eylül günü akşamı 125. Yıl Kültürpark'ta Ödemiş Belediyesi Kent Orkestrası sahne aldı. Ödemişli sanatçılar şarkı ve türkülerini kurtuluş coşkusuyla seslendirdi.

Bedia Akartürk Konseri
Ödemiş›in düşman işgalinden kurtuluşunun 99. yıl dönümü etkinlikleri kapsamında 03 Eylül günü akşamı 125. Yıl Kültürpark'ta Ödemişli ünlü Türk Halk Müziği sanatçısı Bedia Akartürk, hemşehrilerine türkü ziyafeti çekmiştir.

Belediye TSM ve THM Konserleri
Ödemiş'in düşman işgalinden kurtuluşunun 99. yıl dönümü etkinlikleri kapsamında 07 Eylül Salı akşamı 125. Yıl Kültürpark'ta Ödemiş Belediyesi bünyesindeki Türk Halk Müziği ve Türk Sanat Müziği koroların ortak konseriyle müzik şöleni yaşandı.

Okul Müzik Grupları Konserleri
Ödemiş'in düşman işgalinden kurtuluşunun 99. yıl dönümü etkinlikleri kapsamında 09 Eylül Perşembe akşamı 125. Yıl Kültürpark'ta Ödemiş'teki okulların müzik grupları sahne aldı.

Ödemiş Belediyesi Gitar Kursiyerlerinin Konserleri
Ödemiş'in düşman işgalinden kurtuluşunun 99. yıl dönümü etkinlikleri kapsamında 10 Eylül Cuma akşamı 125. Yıl Kültürpark'ta Ödemiş Belediyesi Gitar Kursiyerleri sahne aldı.

Kolpa Konseri
Ödemiş'te Cumhuriyet Bayramı coşkusu Kolpa grubunun konseriyle yaşandı. Sevilen müzik grubu Kolpa, şarkılarını Ödemişliler için Saracoğlu Stadı önündeki konser alanında seslendirdi.

Düzenlenen Şiir Gecesi ve Müzik Dinletisi

Ödemiş'in düşman işgalinden kurtuluşunun 99. yıl dönümü etkinlikleri kapsamında 6 Eylül Pazartesi akşamı Ödemiş Sanat Etkinlikleri Mecrası işbirliğiyle Park Kafe'de şiir ve müzik dinletisi düzenlendi. Yasemin Hardal, Kader Kızılsal, Zarife Özcan, Selim Şahan ve Melih Uzunkol şiirleriyle kurtuluş heyecanına ortak oldu.

Düzenlenen Tiyatro Gösterimi

"Don Kişot'un Rüyası" Çocuk Tiyatrosu
İzmir Büyükşehir Belediyesi işbirliği ile çocuklara hitap eden "Tavşan Aranıyor" adlı çocuk tiyatro oyunu 10 Eylül Cuma akşamüstü Ödemiş Belediyesinin ev sahipliğinde Salı Pazarı Parkı'nda sahnelendi.

Kutlama Programları

23 Nisan Ulusal Egemenlik ve Çocuk Bayramı Kutlama Programı

23 Nisan Ulusal Egemenlik ve Çocuk Bayramı'nın 101. yıl coşkusu Ödemiş'te sokak sokak, balkon balkon yaşandı. Koronavirüs'e karşı alınan tedbirler kapsamında sokağa çıkma kısıtlaması nedeniyle, Ödemiş Belediye Başkanı Mehmet Eriş, üstü açık araçlar ve belediye araçlarından oluşan konvoyla marşlar eşliğinde Ödemişlilerin bayramını kutladı. Saatler 19.00'u gösterdiğinde Ödemişliler balkonlarda tek yürek olup İstiklal Marşı'nı okudu.

Ayrıca Belediyemiz 23 Nisan Ulusal Egemenlik ve Çocuk Bayramı'nın 101. Yılı etkinlikleri kapsamında; İlkokul ve Ortaokul öğrencilerine yönelik şiir ve resim yarışmaları düzenlenmiştir.

19 Mayıs Atatürk'ü Anma Gençlik ve Spor Bayramı Kutlama Programı

Belediyemizin, 19 Mayıs Atatürk'ü Anma Gençlik ve Spor Bayramı kutlama programı, Koronavirüs'e karşı alınan tedbirler kapsamında sokağa çıkma kısıtlaması nedeniyle Belediye Bandosu korteji eşliğinde üstü açık ses sistemli araçlarla kentin cadde ve sokaklarında Ödemişliler selamlayıp bayramları kutlandı. Kutlamalara vatandaşlar da balkonlarından bayraklarıyla coşkulu şekilde katıldı.

30 Ağustos Zafer Bayramı Kutlama Programı

Zafer Bayramı'nın 99. yıl dönümü Ödemiş'te günün ilk ışıklarından itibaren düzenlenen etkinliklerle kutlandı. Bozdağ zirvesinde başlayan kutlamalarda coşku, Fener Alayı ve konserle daha da yükseldi. Ödemiş Belediyesi ve ÇYDD Ödemiş Şubesi işbirliğiyle İzmir ilinin en yüksek rakımlı noktası olan Bozdağ zirvesine zafer yürüyüşü düzenlendi. 2157 rakımlı zirvede güneşin yüzünü göstermesiyle birlikte Saygı Duruşu gerçekleştirilip İstiklal Marşı okundu. Efeler, zeybek gösterisi ile Zafer Bayramı'nı müjdeleyen güneşi, Metristepe'yi, Duatepe'yi ve Kocatepe'yi selamladı.

Hükümet Meydanı'nda düzenlenen çelenk sunma töreninden sonra Zungurlu Mezarlığı'ndaki şehitlik ziyaret edilerek şehitler dualarla anıldı.

Belediyemizin Zafer Bayramı kutlama etkinlikleri akşam saatlerinde Fener Alayı ve Kent Orkestrasının konseriyle devam etti.

Ödemiş'in Düşman İşgalinden Kurtuluşunun 99. Yıldönümü Kutlama Programı

Ödemiş'in düşman işgalinden kurtuluşunun 99. yıl dönümü Hükümet Meydanı'nda düzenlenen törenle kutlandı. Törende Başkan Mehmet Eriş tarafından Atatürk Anıtı'na çelenk sunuldu. Ödemiş Belediye Bandosu eşliğinde Saygı Duruşu gerçekleştirilmesi ve istiklal Marşı okundu. Ödemiş'in kurtuluş coşkusunu yansıtmak amacıyla üç pare top atışı yapıldı. Top atışlarına ilçe genelinde çalınan sirenler eşlik etti. Başkan Mehmet ERİŞ'in günün anlam ve önemini belirten konuşmasını yapmasının ardından Ödemiş halk oyunları ekibi ve Ödemişli efeler zeybek gösterileri sergilendi. Kurtuluş programı kapsamında demiş Yıldız Kent Arşivi ve Müzesi'nde "Efelerin Ressamı" Mustafa Ali Kasap'ın "Ödemişli Efelerle Kurtuluşa" adlı resim sergisinin açılışı gerçekleştirildi. Akşam saatlerinde Ödemiş Fuarının açılışının ardından Ödemişli ünlü Türk Halk Müziği sanatçısı Bedia Akartürk, hemşehrilerine türkü ziyafeti çekmiştir.

29 Ekim Cumhuriyet Bayramı Kutlama Programı

Cumhuriyet Bayramı sevinci Ödemiş'te gün boyu süren kutlama etkinlikleriyle yaşandı. Cumhuriyet Bayramı sabahında gökyüzüne bırakılan binlerce balonla yaşanan Cumhuriyet coşkusu binlerce kişinin katıldığı Kolpa grubunun konseriyle doruğa çıktı. Ödemiş Belediyesi'nin eğitime destek projesi Türkan Saylan Destek Eğitim Merkezi Cumhuriyet Bayramı'nda hizmete girdi. Ödemiş Belediyesi'nin Cumhuriyet Bayramı'nda geleneksel hale getirdiği kültür ve sanat etkinliği olan Ekim Geçidi Karma Resim Sergisi'nin 6.'sı Cumhuriyet Bayramı'nda sanatseverlerin beğenisine sunuldu.

İlk Kurşun Direnişi'nin 102. yılı Kutlama Töreni
1919 yılında işgalci Yunan ordusuna karşı Ödemiş'in Hacı İlyas köyü yakınlarında Yiğit Ordusu tarafından sergilenen ve "ilk örgütlü halk direnişi" olarak tarihe geçen İlkkurşun›un 102. yılı için, çelenk sunma töreni olarak gerçekleşen programda, Büyük Önder Gazi Mustafa Kemal Atatürk, silah arkadaşları, şehitlerimiz ve gaziler için Saygı Duruşu yapılarak, İstiklal Marşı okundu. Program kapsamında Ödemişli iki atlet Nurettin Zafer ve İhsan Gündüz, Ödemiş merkezden İlkkurşun Anıtı'na kadar koştu.

15 Temmuz Demokrasi ve Milli Birlik Günü Anma Töreni
Fethullahçı Terör Örgütü'nün 15 Temmuz darbe girişiminin 4'üncü yıl dönümü nedeniyle Saraçoğlu Stadyumu önünde tören yapıldı. Saygı duruşu ve istiklal Marşı ile başlayan törende Başkan Mehmet Eriş ve Kaymakam Fatih AKSOY tarafından konuşma yapıldı.

2- Performans Sonuçları Tablosu

2021 yılı Performans Programı'nda yer alan amaç, hedef ve göstergelerin tamamına Performans Sonuçları Tablosu'nda yer verilmiştir. Tabloda performans göstergeleri ait olduğu stratejik hedef kodu ile birlikte gösterilmiş, Performans Programıyla ilişkisi sağlanmıştır.
Yıl sonu gerçekleşmeleri; 2021 yılı Performans Programı'nda yer alan hedef değerleriyle mukayese edilerek sapmalar tespit edilmiş, sapma gerekçeleri de açıklama bölümünde ifade edilmiştir.

1.KENTSEL ALT YAPI
1.1 Altyapı
1.2.Yeşil Altyapı
1.3.Sürdürülebilir Yaşam Alanları

FEN İŞLERİ MÜDÜRLÜĞÜ						
Amaç 1		**Herkesi Kapsayan Sürdürebilir Bir Alt Yapı Oluşturmak**				
Hedef 1.1		Kent Ekonomisine Katkı Sunacak Şekilde Sürdürülebilir Bir Kent Altyapısı İnşa Edilecek.				
Performans Göstergeleri		**Birim**	**Hedef Değer**	**Sonuç Değer**	**DURUM**	**Sapma Nedeni**
1	Düzenlemesi Yapılacak Cadde ve Sokak Sayısı	Adet	30	164	HEDEF ÜSTÜ	Planlama dışında gelen ilave taleplerin karşılanmasından dolayı hedeflenen değer aşılmıştır.
2	Yol Düzenlenmesi İçinde Oluşturulacak Otopark Kapasitesi	Adet	10	75	HEDEF ÜSTÜ	Planlama dışında gelen ilave taleplerin karşılanmasından dolayı hedeflenen değer aşılmıştır.
3	İmar Planında Açılan Yeni Yol Miktarı	m2	16.000	2.800	ZAYIF	Genel giderlerde meydana gelen yüksek oranlardaki artış ve pandemi sürecinde gelirlerin azalmasından dolayı uygulanan tasarruf tedbirleri kapsamında önceliklendirmeler nedeniyle gerçekleşme sağlanamamıştır.
4	Asfalt Kaplama Miktarı	m2	10.000	0	ZAYIF	Genel giderlerde meydana gelen yüksek oranlardaki artış ve pandemi sürecinde gelirlerin azalmasından dolayı uygulanan tasarruf tedbirleri kapsamında önceliklendirmeler nedeniyle gerçekleşme sağlanamamıştır.
5	Yama ve Tranşe Miktarı	m2	20.000	13.850	İYİ	Hedefe ulaşılmıştır.
6	Parke Kaplama Miktarı	m2	60.000	126.485	HEDEF ÜSTÜ	Planlama dışında gelen ilave taleplerin karşılanmasından dolayı hedeflenen değer aşılmıştır.
7	Kaldırım Miktarı	m2	20.000	8.852	ORTA	Hedeflenen değere yakın gerçekleşme olmuştur.
8	Arazi Yolu Rehabilitasyon Miktarı	m2	176.000	2.859.430	HEDEF ÜSTÜ	Planlama dışında gelen ilave taleplerin karşılanmasından dolayı hedeflenen değer aşılmıştır.
9	Açılacak Yeni Arazi Yolu Miktarı	m2	10.000	69.109	HEDEF ÜSTÜ	Planlama dışında gelen ilave taleplerin karşılanmasından dolayı hedeflenen değer aşılmıştır.

İMAR VE ŞEHİRCİLİK MÜDÜRLÜĞÜ

Amaç 1	**Herkesi Kapsayan Sürdürebilir Bir Alt Yapı Oluşturmak**
Hedef 1.2	Yerleşim Alanları Planlı, Güvenli ve Sağlam Bir Şekilde İnşa Edilecek veya Yeniden Yapılandırılacak

Performans Göstergeleri		Birim	Hedef Değer	Sonuç Değer	DURUM	Sapma Nedeni
3	Coğrafi Bilgi Sistemi (CBS) Kurulması için Yapılan Girişim Sayısı	Adet	3	3	ÇOK İYİ	Coğrafi Bilgi Sisteminin kurulması için İzmir Büyükşehir Belediyesi ile görüşmeler devam etmektedir.
4	Koruma Amaçlı İmar Planı Revizyonunun Tamamlanma Oranı	Yüzde	100	85	ÇOK İYİ	Plan İzmir Büyükşehir Belediye Meclisine gönderilmiş ve Koruma Kurulu Kararı ile Geçiş Dönemi Şartları ve sınırları belirlenmiştir. Planın hazırlık çalışmaları devam etmektedir.
7	Hazırlanacak Mevzi İmar Plan Alan Büyüklüğü	m2	85.000	0	ZAYIF	Seyrekli ve Kurucuova Mahallelerinde yapılması planlanan Akaryakıt istasyonları ile ilgili Karayollarından uygun görüş alınmış olup, jeolojik etüd halihazır çalışmalarına devam etmektedir.

FEN İŞLERİ MÜDÜRLÜĞÜ

Amaç 1	**Herkesi Kapsayan Sürdürebilir Bir Alt Yapı Oluşturmak**
Hedef 1.2	Yerleşim Alanları Planlı, Güvenli ve Sağlam Bir Şekilde İnşa Edilecek veya Yeniden Yapılandırılacak

Performans Göstergeleri		Birim	Hedef Değer	Sonuç Değer	DURUM	Sapma Nedeni
5	Ödemiş Kent içi Ulaşım Master Planının İBB İşbirliği Tamamlanma Oranı	Yüzde	100	50	ORTA	İ.B.B. ile girişim ve işbirliği kapsamında çalışmalar devam etmektedir.
6	Engellilere Yönelik Fiziki Düzenleme Yapılan Cadde, Sokak ve Hizmet Binası Sayısı	Adet	15	10	İYİ	Hedeflenen değere yakın gerçekleşme olmuştur.

EMLAK VE İSTİMLAK MÜDÜRLÜĞÜ

Amaç 1	**Herkesi Kapsayan Sürdürebilir Bir Alt Yapı Oluşturmak**
Hedef 1.2	Yerleşim Alanları Planlı, Güvenli ve Sağlam Bir Şekilde İnşa Edilecek veya Yeniden Yapılandırılacak

Performans Göstergeleri		Birim	Hedef Değer	Sonuç Değer	DURUM	Sapma Nedeni
1	Kamulaştırılacak Alan Miktarı	m2	7.937	0	ZAYIF	Genel giderlerde meydana gelen yüksek oranlardaki artış ve pandemi sürecinde gelirlerin azalmasından dolayı uygulanan tasarruf tedbirleri kapsamında önceliklendirmeler nedeniyle gerçekleşme sağlanamamıştır.

PARK VE BAHÇELER MÜDÜRLÜĞÜ						
Amaç 1	**Herkesi Kapsayan Sürdürebilir Bir Alt Yapı Oluşturmak**					
Hedef 1.3	İklim Dostu Yeşil Alanlar Ağı Oluşturulacak					
Performans Göstergeleri		**Birim**	**Hedef Değer**	**Sonuç Değer**	**DURUM**	**Sapma Nedeni**
1	Kente Kazandırılacak Yeni Yeşil Alan Miktarı	m2	4.000	7.500	HEDEF ÜSTÜ	Düzenlemesi tamamlanan park ve yeşil alanlar dolayısıyla kişi başına düşen yeşil alan miktarında hedef değer aşılmıştır.
2	Serimi Yapılacak Çim Miktarı	m2	3.000	4.600	HEDEF ÜSTÜ	Planlama dışında gelen ilave taleplerin karşılanmasından ve ihtiyaç tespitlerinden dolayı hedeflenen değer aşılmıştır.
3	Dikimi Yapılacak Fidan ve Ağaç Sayısı	Adet	4.000	5.610	HEDEF ÜSTÜ	Hedefe ulaşılmıştır.
4	Dikimi Yapılacak Mevsimlik Çiçek Sayısı	Adet	30.000	40.000	HEDEF ÜSTÜ	Planlama dışında gelen ilave taleplerin karşılanmasından ve ihtiyaç tespitlerinden dolayı hedeflenen değer aşılmıştır.
5	Yeni veya Revizyonu Yapılacak Rekreasyon Alanı ve Park Sayısı	Adet	7	7	ÇOK İYİ	Hedefe ulaşılmıştır.
9	Yeşil Alan Düzenlemesi Yapılacak Meydan, Kavşak, Refüj, Tretuvar Sayısı	Adet	1	1	ÇOK İYİ	Hedefe ulaşılmıştır.
10	Düzenlenen Ağaç ve Fidan Dikme Etkinliği Sayısı	Adet	1	3	HEDEF ÜSTÜ	Hedefe ulaşılmıştır.

2.YAŞAM KALİTESİ

2.1.Ulaşım
2.2.Sağlık ve Spor
2.3.Temiz Enerji

FEN İŞLERİ MÜDÜRLÜĞÜ						
Amaç 2	**Ödemiş'i Yaşam Kalitesi Yüksek ve Ulaşım Ağı Gelişmiş Bir Kente Dönüştürmek**					
Hedef 2.1	Ulaşım Türleri Arasında Birbirinin Hareket Kabiliyetini Kısıtlamayan ve Farklı Seçeneklere İzin Veren Sürdürülebilir Bir Ulaşım Sistemi Oluşturulacak					
Performans Göstergeleri		**Birim**	**Hedef Değer**	**Sonuç Değer**	**DURUM**	**Sapma Nedeni**
1	Yapılan Bisiklet Yollarının Uzunluğu	mt	500	-	-	Merkezi kapsayan ve çalışmaları devam eden revizyon çalışmaları neticesinde uygulanacak 18. Madde kapsamında oluşacak alanlarda yapılacağı için henüz gerçekleşmediğinden sonuç değer belirtilmemiştir.
2	Trafik Çizgisi Çekilecek Alan Miktarı	mt	10.000	8.700	ÇOK İYİ	Hedefe ulaşılmıştır.
3	Turizm Amaçlı Oluşturulacak Otopark Sayısı	Adet	1	0	ZAYIF	Genel giderlerde meydana gelen yüksek oranlardaki artış ve pandemi sürecinde gelirlerin azalmasından dolayı uygulanan tasarruf tedbirleri kapsamında önceliklendirmeler nedeniyle gerçekleşme sağlanamamıştır.

İMAR VE ŞEHİRCİLİK MÜDÜRLÜĞÜ						
Amaç 2	**Ödemiş'i Yaşam Kalitesi Yüksek ve Ulaşım Ağı Gelişmiş Bir Kente Dönüştürmek**					
Hedef 2.1	Ulaşım Türleri Arasında Birbirinin Hareket Kabiliyetini Kısıtlamayan ve Farklı Seçeneklere İzin Veren Sürdürülebilir Bir Ulaşım Sistemi Oluşturulacak					
Performans Göstergeleri		**Birim**	**Hedef Değer**	**Sonuç Değer**	**DURUM**	**Sapma Nedeni**
5	Kuzey Çevre Yolunun Açılması için 18. Madde Uygulama Sayısı	Adet	4	-	-	DOP oranının %45 'e çekilerek, Ödemiş merkezi kapsayan 18. Madde uygulamasının yapılabilir hale getirilmesi amacıyla imar planı revizyonu hazırlanarak Belediye meclisine sunulduğundan sonuç değer belirtilmemiştir.
6	Güney Çevre Yolunun Tamamlanması için 18. Madde Uygulama Sayısı	Adet	1	-	-	Karayolları Bölge Müdürlüğü'nün çevre yolu kamulaştırma işlemlerinin tamamlanması beklenildiğinden sonuç değer belirtilmemiştir.
7	Ödemiş Kent Girişi Düzenleme Projesi Tamamlanma Oranı	Yüzde	50	-	-	1/1000 ölçekli İlave ve Revizyon Uygulama İmar Planı revizyonu ile 18. madde uygulaması beklenildiğinden sonuç değer belirtilmemiştir.
8	Kent Meydanı Düzenleme Projesinin Gerçekleştirilmesi için Girişim Sayısı	Adet	1	3	HEDEF ÜSTÜ	İzmir Büyükşehir Belediyesi ile görüşmeler devam etmekte olup, Etüd Proje Daire Başkanlığı tarafından proje ihalesine çıkılmıştır.
9	Yeraltı Otopark Projelerinin Gerçekleştirilmesi için Girişim Sayısı	Adet	2	3	HEDEF ÜSTÜ	İzmir Büyükşehir Belediyesi ile görüşmeler devam etmekte olup, Etüd Proje Daire Başkanlığı tarafından proje ihalesine çıkılmıştır.
10	Katlı Otopark Projelerinin Gerçekleştirilmesi için Girişim Sayısı	Adet	1	1	ÇOK İYİ	İnönü mah. Sefa Sokak'ta yer alan katlı otoparkın katlı otopark olarak düzenlenmesi için İzmir Büyükşehir Belediyesi ile girişimlerde bulunulmuştur.

KÜLTÜR VE SOSYAL İŞLER MÜDÜRLÜĞÜ						
Amaç 2	**Ödemiş'i Yaşam Kalitesi Yüksek ve Ulaşım Ağı Gelişmiş Bir Kente Dönüştürmek**					
Hedef 2.2	İnsanları ve Tüm Canlıların Sağlıklı Olmalarını Desteklenecek, Kentsel Spor Yapma Kültürünü Oluşturulması ve Benimsetilmesinin Sağlanması					
Performans Göstergeleri		**Birim**	**Hedef Değer**	**Sonuç Değer**	**DURUM**	**Sapma Nedeni**
4	Spor Malzemesi Yardımı Yapılacak Amatör Spor Kulübü Sayısı	Adet	2	1	ORTA	Talep üzerine Ödemişspor Kulübüne destek verildiğinden hedefe erişilememiştir.
5	Amatör Spor Kulüplerine Yardım Miktarı	TL	500.000	530.000	HEDEF ÜSTÜ	Hedefe ulaşılmıştır.
6	Spor Eğitimi Verilecek Çocuk ve Genç Sayısı	Kişi	210	0	ZAYIF	Bütçe ve planlama kapsamında yapılan önceliklendirmelere bağlı olarak hedefe erişilememiştir.
7	Sportif Yetenek Testi Uygulanacak Çocuk Sayısı	Kişi	20	0	ZAYIF	Bütçe ve planlama kapsamında yapılan önceliklendirmelere bağlı olarak hedefe erişilememiştir.
9	Spor İmkânları İyileştirilecek ve Ekipman Desteği Verilecek Okul Sayısı	Adet	5	0	ZAYIF	Bütçe ve planlama kapsamında yapılan önceliklendirmelere bağlı olarak hedefe erişilememiştir.
10	Ödül Verilen Sporcu Sayısı	Kişi	20	20	ÇOK İYİ	Hedefe ulaşılmıştır.

11	Düzenlenecek Amatör Spor Müsabakaları Sayısı	Adet	3	4	HEDEF ÜSTÜ	Hedefe ulaşılmıştır.
16	Kapalı Yüzme Havuzu Yapmak Üzere İlgili Bakanlık Nezdinde Yapılan Girişim Sayısı	Adet	3	-	-	Planlanan alan İlçe Gençlik ve Spor Müdürlüğü kullanımına verildiği için sonuç değer belirtilmemiştir.
17	Kapalı Spor Salonu ve Gençlik Merkezinin Belediyemize Devredilmesi ile İlgili Yapılan Girişim Sayısı	Adet	3	-	-	İlgili taşınmazlar İlçe Gençlik ve Spor Müdürlüğünün kullanımına verildiği için sonuç değer belirtilmemiştir.

SAĞLIK İŞLERİ MÜDÜRLÜĞÜ

Amaç 2	**Ödemiş'i Yaşam Kalitesi Yüksek ve Ulaşım Ağı Gelişmiş Bir Kente Dönüştürmek**
Hedef 2.2	İnsanları ve Tüm Canlıların Sağlıklı Olmalarını Desteklenecek, Kentsel Spor Yapma Kültürünü Oluşturulması ve Benimsetilmesinin Sağlanması

Performans Göstergeleri		Birim	Hedef Değer	Sonuç Değer	DURUM	Sapma Nedeni
1	Evde Sağlık Hizmet Yardımı Yapılan Hasta, Yaşlı ve Engelli Kişi Sayısı	Kişi	4.600	905	ZAYIF	Covid-19 pandemi tedbirleri nedeniyle yıl boyu gerçekleşme sağlanamadığından ve tedbirler çerçevesinde daha kısıtlı hizmet alanı oluştuğundan dolayı hedef değere ulaşılamamıştır.
2	Diş Taraması Yapılacak Mahalle Sayısı	Adet	5	0	ZAYIF	Büyükşehir Belediyesi Toplum Sağlığı Daire Başkanlığı ile işbirliği halinde gerçekleşen bu etkinlik Covid-19 pandemi nedeniyle Büyükşehirin aracını kullanamadığımız için gerçekleşememiştir.

VETERİNER İŞLERİ MÜDÜRLÜĞÜ

Amaç 2	**Ödemiş'i Yaşam Kalitesi Yüksek ve Ulaşım Ağı Gelişmiş Bir Kente Dönüştürmek**
Hedef 2.2	İnsanları ve Tüm Canlıların Sağlıklı Olmalarını Desteklenecek, Kentsel Spor Yapma Kültürünü Oluşturulması ve Benimsetilmesinin Sağlanması

Performans Göstergeleri		Birim	Hedef Değer	Sonuç Değer	DURUM	Sapma Nedeni
3	Kısırlaştırılan ve Rehabilite Edilen Sokak Hayvanı Sayısı	Adet	500	2528	HEDEF ÜSTÜ	Hayvan sayısının çoğalmasına bağlı olarak gerekliliği tespit edildiğinden hedef aşılmıştır.

FEN İŞLERİ MÜDÜRLÜĞÜ

Amaç 2	**Ödemiş'i Yaşam Kalitesi Yüksek ve Ulaşım Ağı Gelişmiş Bir Kente Dönüştürmek**
Hedef 2.2	**İnsanları ve Tüm Canlıların Sağlıklı Olmalarını Desteklenecek, Kentsel Spor Yapma Kültürünü Oluşturulması ve Benimsetilmesinin Sağlanması**

Performans Göstergeleri		Birim	Hedef Değer	Sonuç Değer	DURUM	Sapma Nedeni
13	Yamaç Paraşütü Amacıyla Kullanılan Alanlarda Gerekli Düzenleme Çalışma Sayısı	Adet	1	-	-	Orman Müdürlüğü'nden talep edilen kurum görüşü olumsuz olduğundan sonuç değer belirtilmemiştir.
18	Bakımı Yapılacak ve Yeni Oluşturulacak Halı Saha, Tenis Kortu, Masa Tenisi vb. Alanı Sayısı	Adet	2	4	HEDEF ÜSTÜ	Planlama dışında gelen ilave taleplerin karşılanmasından ve ihtiyaç tespitlerinden dolayı hedeflenen değer aşılmıştır.

İMAR VE ŞEHİRCİLİK MÜDÜRLÜĞÜ						
Amaç 2	**Ödemiş'i Yaşam Kalitesi Yüksek ve Ulaşım Ağı Gelişmiş Bir Kente Dönüştürmek**					
Hedef 2.2	İnsanları ve Tüm Canlıların Sağlıklı Olmalarını Desteklenecek, Kentsel Spor Yapma Kültürünü Oluşturulması ve Benimsetilmesinin Sağlanması					
Performans Göstergeleri		**Birim**	**Hedef Değer**	**Sonuç Değer**	**DURUM**	**Sapma Nedeni**
14	Motodrag Pisti Projesinin Tamamlama Oranı	Yüzde	100	-	-	Plan revizyonu ve 18. Madde uygulaması tamamlanmadığından sonuç değer belirtilmemiştir.

PARK VE BAHÇELER MÜDÜRLÜĞÜ						
Amaç 2	**Ödemiş'i Yaşam Kalitesi Yüksek ve Ulaşım Ağı Gelişmiş Bir Kente Dönüştürmek**					
Hedef 2.2	İnsanları ve Tüm Canlıların Sağlıklı Olmalarını Desteklenecek, Kentsel Spor Yapma Kültürünü Oluşturulması ve Benimsetilmesinin Sağlanması					
Performans Göstergeleri		**Birim**	**Hedef Değer**	**Sonuç Değer**	**DURUM**	**Sapma Nedeni**
12	Fitness Spor Aleti Konulacak Park Sayısı (Adet)	Adet	3	4	HEDEF ÜSTÜ	Hedef değere ulaşılmıştır.

FEN İŞLERİ MÜDÜRLÜĞÜ						
Amaç 2	**Ödemiş'i Yaşam Kalitesi Yüksek ve Ulaşım Ağı Gelişmiş Bir Kente Dönüştürmek**					
Hedef 2.3	Herkesin Güvenilir, Sürdürülebilir ve Uygun Fiyatlı Enerjiye Erişimi Desteklenecek					
Performans Göstergeleri		**Birim**	**Hedef Değer**	**Sonuç Değer**	**DURUM**	**Sapma Nedeni**
2	Küresel Isınma, Yenilenebilir Enerji Kaynaklarının Kullanımı ve Enerji Verimliliği Konularında Farkındalık Oluşturmak için Düzenlenen Kurum İçi veya Kurum Dışı Eğitimlere Katılan Personel Sayısı	Adet	5	6	HEDEF ÜSTÜ	Hedefe ulaşılmıştır.
3	Yapımı Tamamlanacak Yenilenebilir Enerji Santral Sayısı	Adet	1	1	ÇOK İYİ	Entegre Katı Atık Yönetimleri Tesislerinin Yapımı ve İşletilmesi İşi kapsamında yapılan tesisler faaliyete geçmiştir.
4	GES ile Enerji İhtiyacını Karşılayacak Tesis Sayısı	Adet	1	1	ÇOK İYİ	EKAY Tesislerinin elektrik enerjisini karşılamak için çatı üzeri GES kurulumu tamamlanmış olup lisans işlemleri tamamlanmıştır.

İMAR VE ŞEHİRCİLİK MÜDÜRLÜĞÜ						
Amaç 2	**Ödemiş'i Yaşam Kalitesi Yüksek ve Ulaşım Ağı Gelişmiş Bir Kente Dönüştürmek**					
Hedef 2.3	Herkesin Güvenilir, Sürdürülebilir ve Uygun Fiyatlı Enerjiye Erişimi Desteklenecek					
Performans Göstergeleri		**Birim**	**Hedef Değer**	**Sonuç Değer**	**DURUM**	**Sapma Nedeni**
1	Yenilenebilir Enerji Tesislerinin Kurulumu için (Güneş Enerjisi, Biyogaz Tesisleri vb.) Ön Etüd Sayısı	Adet	1	0	ZAYIF	Bütçe ve planlama kapsamında yapılan

3.KENT VE BÖLGE EKONOMİSİ
3.2.Sürdürülebilir Gelişme İçin Ortaklıklar
3.3.Yoksulluğun Azaltılması
3.4.Gıdaya Erişim
3.5.Dünya Kenti İzmir

KÜLTÜR VE SOSYAL İŞLER MÜDÜRLÜĞÜ						
Amaç 3	**Ödemiş Ekonomisini, Yenilikçi ve Girişimci Bir Ekosisteme Kavuşturmak ve Şehrin Coğrafi Karakterine Yaslanarak Geliştirmek**					
Hedef 3.2	Yerel, Ulusal ve Küresel Ortaklıklar ve Farklı Sektörler Arasında Uyumun Teşvik Edildiği Bir İklim Yaratılacak					
Performans Göstergeleri		**Birim**	**Hedef Değer**	**Sonuç Değer**	**DURUM**	**Sapma Nedeni**
1	Ev Sahipliği Yapılan Ulusal ve Uluslararası Buluşma Sayısı	Adet	3	2	İYİ	Hedefe yakın bir değere ulaşılmıştır.
2	Fab - Lab Çalışmaları Kapsamında Düzenlenecek Etkinlik Sayısı	Adet	1	1	ÇOK İYİ	Hedefe ulaşılmıştır.
3	Sivil Toplumla İmzalanan Protokol Sayısı	Adet	1	0	ZAYIF	Hedefe ulaşılamamıştır.
4	Üyesi Olduğumuz Birleşmiş Kentler ve Yerel Yönetimler Dünya Teşkilatı ile Ortak Projeler için Yapılan Girişim Sayısı	Adet	1	0	ZAYIF	Hedefe ulaşılamamıştır.

TARIMSAL HİZMETLER MÜDÜRLÜĞÜ						
Amaç 3	**Ödemiş Ekonomisini, Yenilikçi ve Girişimci Bir Ekosisteme Kavuşturmak ve Şehrin Coğrafi Karakterine Yaslanarak Geliştirmek**					
Hedef 3.3	Herkes için Tam Zamanlı, Üretken ve Yenilikçi Bir İş Ortamı Sağlanacak ve Yoksulluğun Ödemiş'deki Her Türlü Şekli Azaltılacak					
Performans Göstergeleri		**Birim**	**Hedef Değer**	**Sonuç Değer**	**DURUM**	**Sapma Nedeni**
1	Alternatif Üretim Çeşitlerinin Geliştirilmesi Hakkında Verilecek Eğitim Sayısı	Adet	3	3	ÇOK İYİ	Hedefe ulaşılmıştır.
2	Üretim Koşullarının İyileştirilmesine Yönelik Verilen Eğitim Sayısı	Adet	4	4	ÇOK İYİ	Hedefe ulaşılmıştır.
3	Mesleki Eğitim Kurs ve Sertifika Program Sayısı	Adet	1	0	ZAYIF	Zeytin Budama Kursu için planlama yapılmış olup, Covid-19 pandemisi tedbirleri nedeniyle gerçekleşme sağlanamamıştır.
4	Sektör Temsilcileriyle Kursiyerleri Buluşturan Etkinlik Sayısı	Adet	1	0	ZAYIF	Covid-19 pandemisi tedbirleri nedeniyle gerçekleşme sağlanamamıştır.
5	Kooperatif ve Kooperatifleşme Konusunda Verilecek Eğitim Sayısı	Adet	4	4	ÇOK İYİ	Hedef değere ulaşılmıştır.
8	Entegre Süt Ürünleri Tesisleri Kurulması Girişim Sayısı	Adet	1	-	-	Entegre Süt ve Süt Ürünleri Tesisinin yapımı İ.B.B (Baysan A.Ş. tarafından devam etmekte olduğundan sonuç değer belirtilmemiştir.
9	Kestane-İncir İşleme Tesisi Kurulması Girişim Sayısı	Adet	1	1	ÇOK İYİ	İ.B.B tarafından yatırım programına alınması için girişim ve işbirliği çalışmaları sürdürülmektedir.

FEN İŞLERİ MÜDÜRLÜĞÜ						
Amaç 3	**Ödemiş Ekonomisini, Yenilikçi ve Girişimci Bir Ekosisteme Kavuşturmak ve Şehrin Coğrafi Karakterine Yaslanarak Geliştirmek**					
Hedef 3.3	Herkes için Tam Zamanlı, Üretken ve Yenilikçi Bir İş Ortamı Sağlanacak ve Yoksulluğun Ödemiş'deki Her Türlü Şekli Azaltılacak					
Performans Göstergeleri		**Birim**	**Hedef Değer**	**Sonuç Değer**	**DURUM**	**Sapma Nedeni**
6	Yapılacak Yöresel Pazar Sayısı	Adet	2	0	ZAYIF	İzmir Büyükşehir Belediyesi Efeler Yolu Projesi kapsamında destinasyon noktalarında açılacak yöresel pazarların yapımı pandemi sürecinde yaşanan sıkıntılardan dolayı gerçekleşememiştir.
7	Kadın El Sanatları Pazarının Yeniden Düzenlemesi Çalışmaları	Yüzde	100	0	ZAYIF	Genel giderlerde meydana gelen yüksek oranlardaki artış ve pandemi sürecinde gelirlerin azalmasından dolayı uygulanan tasarruf tedbirleri kapsamında önceliklendirmeler nedeniyle gerçekleşme sağlanamamıştır.
10	Entegre Tarım Ürünleri Tesisi Yapımının Tamamlanma Oranı	Adet	50	-	-	Projenin gerçekleştirilmesi İzmir Büyükşehir Belediyesinden alınacak desteğe bağlı olduğu için sonuç değer belirtilmemiştir.
11	Yerel Tohum ve Fide Üretim Merkezi Yapımının Tamamlanma Oranı	Yüzde	100	30	ZAYIF	Uygulama alanı olan Cumhuriyet Mh. 748 Ada 8 Parseldeki taşınmazın kira sözleşmesi Eylül ayında bittiği için çalışmalar tamamlanamıştır.

SAĞLIK İŞLERİ MÜDÜRLÜĞÜ						
Amaç 3	**Ödemiş Ekonomisini, Yenilikçi ve Girişimci Bir Ekosisteme Kavuşturmak ve Şehrin Coğrafi Karakterine Yaslanarak Geliştirmek**					
Hedef 3.3	Herkes için Tam Zamanlı, Üretken ve Yenilikçi Bir İş Ortamı Sağlanacak ve Yoksulluğun Ödemiş'deki Her Türlü Şekli Azaltılacak					
Performans Göstergeleri		**Birim**	**Hedef Değer**	**Sonuç Değer**	**DURUM**	**Sapma Nedeni**
12	Evde Yaşlı ve Hasta Bakım Elemanı Yetiştirme Projesinin Gerçekleşme Oranı	Yüzde	100	100	ÇOK İYİ	İzmir Büyükşehir Belediyesi Meslek Fabrikası işbirliği ile evde yaşlı ve hasta bakım elemanı yetiştirme kursu açılmıştır.

TARIMSAL HİZMETLER MÜDÜRLÜĞÜ	
Amaç 3	**Ödemiş Ekonomisini, Yenilikçi ve Girişimci Bir Ekosisteme Kavuşturmak ve Şehrin Coğrafi Karakterine Yaslanarak Geliştirmek**
Hedef 3.4	Gıda Güvenliği Sağlanacak, Beslenme İyileştirilecek ve Sürdürülebilir Tarım Desteklenecek

	Performans Göstergeleri	Birim	Hedef Değer	Sonuç Değer	DURUM	Sapma Nedeni
1	İyi Tarım Uygulamaları Kapsamında Verilecek Eğitim Sayısı	Adet	2	4	HEDEF ÜSTÜ	Planlama dışında gelen ilave taleplerin karşılanmasından dolayı hedeflenen değer aşılmıştır.
2	İyi Tarım Uygulaması Yapılacak Belediye Taşınmaz Alan Miktarı	m2	1	6	HEDEF ÜSTÜ	Konaklı, Mursallı ve Bozdağ mahallerinde iyi tarım uygulaması yapılmıştır.
3	Organik Köy Projesi Çalışmalarının Tamamlanma Oranı	Yüzde	50	0	ZAYIF	Çevresinde kimyasal ilaç ve gübre ile tarımın yapılmadığı ekoloji ve altyapısı tarıma uygun köy araştırması devam etmektedir.
4	Toprak Analizi Hizmeti Verilen Üretici Sayısı	Adet	10	27	HEDEF ÜSTÜ	Planlama dışında gelen ilave taleplerin karşılanmasından dolayı hedeflenen değer aşılmıştır.
5	Tarımsal Sulamadan Faydalanacak Üretici Sayısı	Kişi	700	1.114	HEDEF ÜSTÜ	Planlama dışında gelen ilave taleplerin karşılanmasından dolayı hedeflenen değer aşılmıştır.
6	Yapılacak Sulama Göleti için Hazırlanan Proje Sayısı	Adet	1	1	ÇOK İYİ	İzmir Büyükşehir Belediyesi iş ortaklığı ile Küçükören projesine devam edilmektedir.
7	Yapılacak Tarımsal Sulama Suyu Sondaj Sayısı	Adet	2	1	ORTA	Üzümlü mahallemizde sondaj çalışması yapılmıştır.
8	Yapılacak Sulama Hattı Uzunluğu	mt	5.000	9.200	HEDEF ÜSTÜ	Yıl içerisinde ihtiyaç tespit edildiğinden hedef değer aşılmıştır.
9	Yapılacak Damlama Sulama Sistem Sayısı	Adet	1	2	HEDEF ÜSTÜ	Hedefe ulaşılmıştır.
10	Yanlış Sulama ve Bilinçsiz Su Tüketimini Azaltıcı Verilecek Eğitim Sayısı	Adet	12	20	HEDEF ÜSTÜ	Eğitim çalışmalarında beklenenin üzerinde bir faaliyet gerçekleştirilmesi nedeniyle hedef değer aşılmıştır.
11	Soğuk Hava Deposu için Hazırlanan Proje Sayısı	Adet	1	1	ÇOK İYİ	Projesi hazırlanan Demirdere Soğuk Hava Deposu için İ.B.B. ile işbirliği çalışmaları sürdürülmektedir.
12	Tarım Ürünlerinin Hastalıkları Mücadelesi ile İlgili Verilecek Eğitim Sayısı	Adet	1	1	ÇOK İYİ	Hedef değere ulaşılmıştır.

SAĞLIK İŞLERİ MÜDÜRLÜĞÜ	
Amaç 3	**Ödemiş Ekonomisini, Yenilikçi ve Girişimci Bir Ekosisteme Kavuşturmak ve Şehrin Coğrafi Karakterine Yaslanarak Geliştirmek**
Hedef 3.4	Gıda Güvenliği Sağlanacak, Beslenme İyileştirilecek ve Sürdürülebilir Tarım Desteklenecek

	Performans Göstergeleri	Birim	Hedef Değer	Sonuç Değer	DURUM	Sapma Nedeni
13	Aşevi Düzenleme Çalışmasının Tamamlanma Oranı	Yüzde	100	100	ÇOK İYİ	Hedefe ulaşılmıştır.
14	Yemek Verilen Kişi Sayısı	Kişi	150	392	HEDEF ÜSTÜ	Hedefe ulaşılmıştır.
15	Gıda Bankası Kurulması Çalışmasının Tamamlama Oranı	Yüzde	100	0	ZAYIF	Bütçe ve planlama kapsamında yapılan önceliklendirmelere bağlı olarak hedefe erişilememiştir.

KÜLTÜR VE SOSYAL İŞLER MÜDÜRLÜĞÜ

Amaç 3	**Ödemiş Ekonomisini, Yenilikçi ve Girişimci Bir Ekosisteme Kavuşturmak ve Şehrin Coğrafi Karakterine Yaslanarak Geliştirmek**
Hedef 3.5	Ödemiş'in Tanıtım ve Turizmi Desteklenerek, Dünya Ölçeğinde Bir Buluşma Merkezi Olması Sağlanacak

Performans Göstergeleri		Birim	Hedef Değer	Sonuç Değer	DURUM	Sapma Nedeni
1	Ödemiş Belediye Dergisi'nin Dağıtım Sayısı	Adet	1.000	0	ZAYIF	Bütçe ve tasarruf tedbirleri kapsamında yapılan önceliklendirmeler nedeniyle gerçekleşme sağlanamamıştır.
2	Billboardlarda Tanıtımı Yapılan Tema Sayısı	Adet	66	66	HEDEF ÜSTÜ	Hedefe ulaşılmıştır.
3	TÜRSAB ile Yapılan Tur Programları İçin Girişim Sayısı	Adet	3	3	ÇOK İYİ	Hedefe ulaşılmıştır.
4	Açılan Turizm Ofisi Sayısı	Adet	1	1	ÇOK İYİ	Hedefe ulaşılmıştır.
5	Gönüllü Turizm Elçileri Yetiştirmek Üzere Düzenlenen Eğitim Sayısı	Adet	1	0	ZAYIF	Covid-19 pandemisi tedbirleri nedeniyle gerçekleşme sağlanamamıştır.
6	Turizm Çalışma Grubu Çalışma ve Toplantı Sayısı	Adet	4	4	ÇOK İYİ	Hedefe ulaşılmıştır.
19	Katılımı Sağlanacak Fuar Sayısı	Adet	3	3	ÇOK İYİ	Hedefe ulaşılmıştır.
21	Yörenin Geleneksel, Tarihi, Kültürel ve Doğal Yapısına Uygun Olarak Düzenlenecek Örnek Köy Sayısı	Adet	1	1	ÇOK İYİ	İ.B.B. desteği ile yapılacak Bozdağ Mahallesi meydan çalışmasının projeleri hazırlanmış olup, yapım ihalesi için hava koşullarının uygunluğu beklenmiştir.

FEN İŞLERİ MÜDÜRLÜĞÜ

Amaç 3	**Ödemiş Ekonomisini, Yenilikçi ve Girişimci Bir Ekosisteme Kavuşturmak ve Şehrin Coğrafi Karakterine Yaslanarak Geliştirmek**
Hedef 3.5	Ödemiş'in Tanıtım ve Turizmi Desteklenerek, Dünya Ölçeğinde Bir Buluşma Merkezi Olması Sağlanacak

Performans Göstergeleri		Birim	Hedef Değer	Sonuç Değer	DURUM	Sapma Nedeni
11	Birgi Tarihi Su Kemerlerinin Temizleme ve Aydınlatma Projesinin Tamamlanma Oranı	Yüzde	50	50	ÇOK İYİ	Su kemerelerinin temizlik çalışmaları Müze Müdürlüğü işbirliği ile yapılmıştır.
13	Birgi Mahallesi Turistik Tesis Projesinin Tamamlanma Oranı	Yüzde	70	-	-	Projesi henüz Kuruldan onaylanmadığı için yapımına başlanamadığı için sonuç değer belirtilmemiştir. İzmir Büyükşehir Belediyesinin yatırım programına alınması için olumlu girişimlerde bulunulmuştur.
15	Bozdağ Kayak Merkezinde Bungalov ve Tesislerde Gerekli Düzenlemeler Yapılarak Turizm Projesinin Tamamlanma Oranı	Yüzde	100	0	ZAYIF	Bütçe ve planlama kapsamında yapılan önceliklendirmelere bağlı olarak hedefe erişilememiştir.
16	Yapılacak Seyir Terası Sayısı	Adet	1	0	ZAYIF	Bütçe ve planlama kapsamında yapılan önceliklendirmelere bağlı olarak hedefe erişilememiştir.
17	Yapılacak Kamp Alanı Sayısı	Adet	1	1	ÇOK İYİ	Hedefe ulaşılmıştır.

İMAR VE ŞEHİRCİLİK MÜDÜRLÜĞÜ						
Amaç 3	**Ödemiş Ekonomisini, Yenilikçi ve Girişimci Bir Ekosisteme Kavuşturmak ve Şehrin Coğrafi Karakterine Yaslanarak Geliştirmek**					
Hedef 3.5	Ödemiş'in Tanıtım ve Turizmi Desteklenerek, Dünya Ölçeğinde Bir Buluşma Merkezi Olması Sağlanacak					
Performans Göstergeleri		**Birim**	**Hedef Değer**	**Sonuç Değer**	**DURUM**	**Sapma Nedeni**
9	Ödemiş Yıldız Kent Arşivi Müzesi'nin Genişletme Projesinin Tamamlanma Oranı	Yüzde	100	100	ÇOK İYİ	Genişletilme projeleri tamamlanmış olup, İzmir I. Numaralı Kültür Varlıklarını Koruma Bölge Kurulu Müdürlüğü'ne onay için gönderilmiştir.
10	İmam-ı Birgivi Kentsel Tasarım ve Çevre Düzenlemesi Projesinin Tamamlanma Oranı	Yüzde	20	20	ÇOK İYİ	Projelendirme çalışmaları devam etmektedir.
12	Bozdağ Teleferik Projesinin Gerçekleştirilmesi için Yapılan Girişim Sayısı	Adet	1	1	ÇOK İYİ	İzmir Büyükşehir Belediyesine sunulmuş olan proje ve çalışma dosyasının yatırım programına alınması için girişimler sürdürülmektedir.

4.KATILIMCI YÖNETİM-KENT HAKKI VE AİDİYETİ

4.1.Barış ve Adalet

4.2.Cinsiyet Eşitliği, Çocuklar, Gençler ve Dezavantajlı Topluluklar

4.3.Eşitsizliklerin Azaltılması

4.4.Kent Hakkı ve Aidiyeti

ÖZEL KALEM MÜDÜRLÜĞÜ						
Amaç 4	**Ödemişlileri Kendilerine Dair Kararlara Katabilmek, Kararları Şeffaf Ve Denetlenebilir Hale Kavuşturmak Ve Kent Hakkı Ve Aidiyetini İzmir Kültürünün Ayrılmaz Bir Parçası Haline Getirmek**					
Hedef 4.1	Barışçıl ve Herkesi Kapsayan Toplumsal Mutabakat Teşvik Edilecek, Herkesin Adalete Erişimine; İnsanların ve Tüm Canlıların Haklarının Savunulmasına Destek Verilecek					
Performans Göstergeleri		**Birim**	**Hedef Değer**	**Sonuç Değer**	**DURUM**	**Sapma Nedeni**
1	Stratejik Yönetim Koordinasyon Toplantı Sayısı	Adet	2	2	ÇOK İYİ	Hedefe ulaşılmıştır
2	Vizyon Ortaklığı ve Uygulama Birliği için Yapılacak Toplantı Sayısı	Adet	12	12	ÇOK İYİ	Hedefe ulaşılmıştır.
3	Seyyar Makam Uygulamasıyla Gezilecek Mahalle Sayısı	Adet	9	19	HEDEF ÜSTÜ	Hedefe ulaşılmıştır.

KÜLTÜR VE SOSYAL İŞLER MÜDÜRLÜĞÜ						
Amaç 4	**Ödemişlileri Kendilerine Dair Kararlara Katabilmek, Kararları Şeffaf Ve Denetlenebilir Hale Kavuşturmak Ve Kent Hakkı Ve Aidiyetini İzmir Kültürünün Ayrılmaz Bir Parçası Haline Getirmek**					
Hedef 4.2	Kent Yaşamında Toplumsal Cinsiyet Eşitliği Desteklenecek, Kadınların Toplumdaki Konumu Güçlendirilecek; Çocuklara, Gençlere ve tüm Dezavantajlı Topluluklara Eşit Yaşam Hakkı Sağlanacak					
Performans Göstergeleri		**Birim**	**Hedef Değer**	**Sonuç Değer**	**DURUM**	**Sapma Nedeni**
2	Düzenlenecek Masal Evi ve Çocuk Kulübü Sayısı	Adet	1	0	ZAYIF	Bütçe ve planlama kapsamında yapılan önceliklendirmelere bağlı olarak hedefe erişilememiştir.

3	Düşler Akademisi Projesinin Tamamlanma Oranı	Yüzde	100	0	ZAYIF	Bütçe ve planlama kapsamında yapılan önceliklendirmelere bağlı olarak hedefe erişilememiştir.
6	Giyecek ve Kırtasiye Yardımı Yapılacak Öğrenci Sayısı	Kişi	100	110	HEDEF ÜSTÜ	Hedefe ulaşılmıştır.
7	Toplumsal Cinsiyet Eşitliğine Yönelik Güçlendirme ve Farkındalık Eğitim Oturumu Sayısı	Adet	1	1	ÇOK İYİ	Hedefe ulaşılmıştır.
9	Kadınlara Yönelik Düzenlenen Etkinlik Sayısı	Adet	2	4	HEDEF ÜSTÜ	Taleplerin karşılanması nedeniyle hedef değer aşılmıştır.
10	Engellilere Yönelik STK'lar ile Yapılan İşbirliği Sayısı	Adet	1	2	HEDEF ÜSTÜ	Taleplerin karşılanması nedeniyle hedef değer aşılmıştır.
13	Düzenlenecek Sosyal Gezilere Katılacak Kişi Sayısı	Adet	120	100	ÇOK İYİ	Hedefe ulaşılmıştır.
14	Araç Gereç Desteği Verilen Engelli Sayısı	Adet	6	4	İYİ	Hedeflenen değere yakın gerçekleşme olmuştur.
15	Düzenlemesi Yapılacak Konuk Evinden Yararlanacak Öğrenci Sayısı	Kişi	80	68	ÇOK İYİ	Hedefe ulaşılmıştır.
16	Açılacak Merkezi Sınav Hazırlık Kurs Sayısı	Adet	4	9	HEDEF ÜSTÜ	Türkan Saylan Destek Eğitim Merkezi'nde dokuz ayrı branşta sınav hazırlık kursları verilmektedir.
17	Üniversite Tercih Etkinlikleri Gün Sayısı	Adet	7	7	ÇOK İYİ	Hedefe ulaşılmıştır.

FEN İŞLERİ MÜDÜRLÜĞÜ

Amaç 4	**Ödemişlileri Kendilerine Dair Kararlara Katabilmek, Kararları Şeffaf Ve Denetlenebilir Hale Kavuşturmak Ve Kent Hakkı Ve Aidiyetini İzmir Kültürünün Ayrılmaz Bir Parçası Haline Getirmek**
Hedef 4.2	Kent Yaşamında Toplumsal Cinsiyet Eşitliği Desteklenecek, Kadınların Toplumdaki Konumu Güçlendirilecek; Çocuklara, Gençlere ve tüm Dezavantajlı Topluluklara Eşit Yaşam Hakkı Sağlanacak

Performans Göstergeleri		Birim	Hedef Değer	Sonuç Değer	DURUM	Sapma Nedeni
4	Yapılacak Gündüz Çocuk Bakım Evi Sayısı	Adet	1	1	ÇOK İYİ	Hedefe ulaşılmıştır.
5	Açılacak Umut Evleri Sayısı	Adet	1	0	ZAYIF	Bütçe ve planlama kapsamında yapılan önceliklendirmelere bağlı olarak hedefe erişilememiştir.
18	İnşaatı, Bakımı ve Onarımı Yapılan Her Derecedeki Okul Binaları ve İbadethane Sayısı	Adet	10	30	HEDEF ÜSTÜ	Taleplerin karşılanması nedeniyle hedef değer aşılmıştır.
19	Saraçoğlu Toplu Konut Projesinin Revizesi ve Uygulanması	Yüzde	100	40	ORTA	Yeni İmar Kanuna uygun olarak projelendirme işlemleri tamamlanma aşamasındadır.

PARK VE BAHÇE MÜDÜRLÜĞÜ

Amaç 4	**Ödemişlileri Kendilerine Dair Kararlara Katabilmek, Kararları Şeffaf Ve Denetlenebilir Hale Kavuşturmak Ve Kent Hakkı Ve Aidiyetini İzmir Kültürünün Ayrılmaz Bir Parçası Haline Getirmek**
Hedef 4.2	Kent Yaşamında Toplumsal Cinsiyet Eşitliği Desteklenecek, Kadınların Toplumdaki Konumu Güçlendirilecek; Çocuklara, Gençlere ve tüm Dezavantajlı Topluluklara Eşit Yaşam Hakkı Sağlanacak

Performans Göstergeleri		Birim	Hedef Değer	Sonuç Değer	DURUM	Sapma Nedeni
1	Alınacak veya Yenilenecek Oyun Grubu Sayısı	Adet	7	7	ÇOK İYİ	Hedefe ulaşılmıştır.
11	Yapılacak Engelli Fitness Sayısı	Adet	2	0	ZAYIF	Genel giderlerde meydana gelen yüksek oranlardaki artış ve pandemi sürecinde gelirlerin azalmasından dolayı uygulanan tasarruf tedbirleri kapsamında önceliklendirmeler nedeniyle gerçekleşme sağlanamamıştır.

İMAR VE ŞEHİRCİLİK MÜDÜRLÜĞÜ

Amaç 4	**Ödemişlileri Kendilerine Dair Kararlara Katabilmek, Kararları Şeffaf Ve Denetlenebilir Hale Kavuşturmak Ve Kent Hakkı Ve Aidiyetini İzmir Kültürünün Ayrılmaz Bir Parçası Haline Getirmek**
Hedef 4.2	Kent Yaşamında Toplumsal Cinsiyet Eşitliği Desteklenecek, Kadınların Toplumdaki Konumu Güçlendirilecek; Çocuklara, Gençlere ve tüm Dezavantajlı Topluluklara Eşit Yaşam Hakkı Sağlanacak

Performans Göstergeleri		Birim	Hedef Değer	Sonuç Değer	DURUM	Sapma Nedeni
12	Huzurevi Projesinin Tamamlanma Oranı	Yüzde	100	0	ZAYIF	Yer belirleme işi tamamlanmadığından proje çalışmaları yapılmamıştır.

SOSYAL YARDIM İŞLERİ MÜDÜRLÜĞÜ

Amaç 4	**Ödemişlileri Kendilerine Dair Kararlara Katabilmek, Kararları Şeffaf Ve Denetlenebilir Hale Kavuşturmak Ve Kent Hakkı Ve Aidiyetini İzmir Kültürünün Ayrılmaz Bir Parçası Haline Getirmek**
Hedef 4.3	Ödemiş'in Ürettiği Değer ve Refahı İlçenin Tüm Mahallelerinde Dengeli Bir Şekilde Dağılacak

Performans Göstergeleri		Birim	Hedef Değer	Sonuç Değer	DURUM	Sapma Nedeni
2	Ayni Yardım Yapılacak Kişi Sayısı	Kişi	1.600	2.694	HEDEF ÜSTÜ	Taleplerin karşılanması nedeniyle hedef değer aşılmıştır.
3	Nakdi Yardım Yapılan Kişi Sayısı	Kişi	55	48	ÇOK İYİ	Hedef değere ulaşılmıştır.
4	Ramazan Ayında Kurulacak İftar Çadırlarından Yararlanan Kişi Sayısı	Kişi	5.000	2.750	ORTA	Covid-19 tedbirleri kapsamında iftar çadırları oluşturulmamış, ihtiyaç sahiplerine sıcak yemek yardımı yapılmıştır.

FEN İŞLERİ MÜDÜRLÜĞÜ

Amaç 4	**Ödemişlileri Kendilerine Dair Kararlara Katabilmek, Kararları Şeffaf ve Denetlenebilir Hale Kavuşturmak ve Kent Hakkı ve Aidiyetini İzmir Kültürünün Ayrılmaz Bir Parçası Haline Getirmek**
Hedef 4.3	Ödemiş'in Ürettiği Değer ve Refahı İlçenin Tüm Mahallelerinde Dengeli Bir Şekilde Dağılacak

Performans Göstergeleri		Birim	Hedef Değer	Sonuç Değer	DURUM	Sapma Nedeni
1	Yapılacak Muhtaç Evi Tadilat Sayısı	Adet	24	72	HEDEF ÜSTÜ	Taleplerin karşılanması nedeniyle hedef değer aşılmıştır.

ZABITA MÜDÜRLÜĞÜ						
Amaç 4	**Ödemişlileri Kendilerine Dair Kararlara Katabilmek, Kararları Şeffaf Ve Denetlenebilir Hale Kavuşturmak Ve Kent Hakkı Ve Aidiyetini İzmir Kültürünün Ayrılmaz Bir Parçası Haline Getirmek**					
Hedef 4.4	Güvenliğin, Huzurun ve Kent Hakkının Korunduğu Bir Toplumsal Ortam Oluşturulacak					
Performans Göstergeleri		**Birim**	**Hedef Değer**	**Sonuç Değer**	**DURUM**	**Sapma Nedeni**
1	Zabıta Birimlerine Gelen Şikâyetlerin Cevaplanma Oranı	Yüzde	100	100	ÇOK İYİ	Hedefe ulaşılmıştır.
2	Zabıta Birimi Bünyesinde Çevre, İmar ve Trafik Konularında Eğitim Verilen Personel Sayısı	Kişi	8	7	ÇOK İYİ	Hedefe ulaşılmıştır.
3	Düzenlenen Seyyar Satıcı ve Dilenci Operasyonu Sayısı	Adet	52	54	HEDEF ÜSTÜ	Hedefe ulaşılmıştır.
4	Denetlenen Ölçüm Aletlerinin Sayısı	Adet	1120	1105	ÇOK İYİ	Hedefe ulaşılmıştır.
5	Gönüllü Arama Kurtarma Ekiplerinin Oluşturulması İçin Verilecek Eğitim Sayısı	Adet	1	1	ÇOK İYİ	Hedefe ulaşılmıştır.

5.DOĞA

5.1.Geri Dönüşüm

5.2.Ekosistem Bütünlüğü

TEMİZLİK İŞLERİ MÜDÜRLÜĞÜ						
Amaç 5	**Ödemiş'in Doğa İle Uyumlu Yaşamın Türkiye'deki Örnek Şehirlerinden Biri Haline Getirmek**					
Hedef 5.1	Sürdürebilir Atık Yönetiminde Geri Dönüşüm Mekanizmaları Geliştirilecek					
Performans Göstergeleri		**Birim**	**Hedef Değer**	**Sonuç Değer**	**DURUM**	**Sapma Nedeni**
2	Rutin Denetim Sayısı	Adet	52	52	ÇOK İYİ	Hedefe ulaşılmıştır.
4	Öğrencilere Yönelik Çevre Bilinci Etkinlik Sayısı	Adet	5	8	HEDEF ÜSTÜ	Taleplerin karşılanması nedeniyle hedef değer aşılmıştır.
5	Entegre Katı Atık Yönetimi Tesislerinin Tamamlanma Oranı	Yüzde	100	100	ÇOK İYİ	Hedefe ulaşılmıştır.
6	Atık Yönetimi Eylem Planının Tamamlanma Oranı	Yüzde	50	50	ÇOK İYİ	Hedefe ulaşılmıştır.

TARIMSAL HİZMETLER MÜDÜRLÜĞÜ						
Amaç 5	**Ödemiş'in Doğa İle Uyumlu Yaşamın Türkiye'deki Örnek Şehirlerinden Biri Haline Getirmek**					
Hedef 5.2	Tarım Alanları, Ekosistemi Koruyacak Şekilde Geliştirilecek; Doğal Alanların ve Biyolojik Çeşitliliğin Kaybı Durdurulacak					
Performans Göstergeleri		**Birim**	**Hedef Değer**	**Sonuç Değer**	**DURUM**	**Sapma Nedeni**
1	Dikilecek Ağaç Adedi	Adet	200	200	ÇOK İYİ	Hedefe ulaşılmıştır.
2	Yapılacak Ağaçlandırma Alanı Sayısı ve Bakımı	Adet	1	1	ÇOK İYİ	Hedefe ulaşılmıştır.

6.YAŞAYARAK ÖĞRENME-KURUMSAL KAPASİTE
6.1.Yaşayarak Öğrenme
6.2.Kurumsal Kaynak Yönetimi

KÜLTÜR VE SOSYAL İŞLER MÜDÜRLÜĞÜ						
Amaç 6	**Ödemiş'i Yaşayarak Öğrenmenin Bölgedeki Öncü Noktalarından Biri Yapmak Ve Yenilikçi Fikirlerin Ortaya Çıktığı Bir Kent İklimi Oluşturmak**					
Hedef 6.1	Tüm İnsanları Kapsayan, Yenilikçi Eşit, Kaliteli ve Yaşayarak Öğrenme imkanları Sağlanacak ve Herkes için Hayatları Boyunca Öğrenme Fırsatları Desteklenecek					
Performans Göstergeleri		**Birim**	**Hedef Değer**	**Sonuç Değer**	**DURUM**	**Sapma Nedeni**
1	Sağlık ve Kişisel Gelişim Konularında Verilecek Eğitim Sayısı	Adet	2	4	HEDEF ÜSTÜ	Taleplerin karşılanması nedeniyle hedef değer aşılmıştır.
2	Düzenlenen Kültürel ve Sanatsal Eğitim Sayısı	Adet	2	6	HEDEF ÜSTÜ	Taleplerin karşılanması nedeniyle hedef değer aşılmıştır.
3	Kent Kültürü ve Tarihine Yönelik Eğitim ve Etkinlik Sayısı	Adet	2	4	HEDEF ÜSTÜ	Taleplerin karşılanması nedeniyle hedef değer aşılmıştır.
4	Kitap Okumayı Özendirici Etkinlik Sayısı	Adet	1	1	ÇOK İYİ	Hedefe ulaşılmıştır.

FEN İŞLERİ MÜDÜRLÜĞÜ						
Amaç 6	**Ödemiş'i Yaşayarak Öğrenmenin Bölgedeki Öncü Noktalarından Biri Yapmak Ve Yenilikçi Fikirlerin Ortaya Çıktığı Bir Kent İklimi Oluşturmak**					
Hedef 6.1	Tüm İnsanları Kapsayan, Yenilikçi Eşit, Kaliteli ve Yaşayarak Öğrenme **İmkânları** Sağlanacak ve Herkes için Hayatları Boyunca Öğrenme Fırsatları Desteklenecek					
Performans Göstergeleri		**Birim**	**Hedef Değer**	**Sonuç Değer**	**DURUM**	**Sapma Nedeni**
5	Çocuk Trafik Eğitim Parkı Yapım İşi Tamamlanma Oranı	Yüzde	100	0	ZAYIF	Genel giderlerde meydana gelen yüksek oranlardaki artış ve pandemi sürecinde gelirlerin azalmasından dolayı uygulanan tasarruf tedbirleri kapsamında önceliklendirmeler nedeniyle gerçekleşme sağlanamamıştır.

DESTEK HİZMETLERİ MÜDÜRLÜĞÜ						
Amaç 6	**Ödemiş'i Yaşayarak Öğrenmenin Bölgedeki Öncü Noktalarından Biri Yapmak Ve Yenilikçi Fikirlerin Ortaya Çıktığı Bir Kent İklimi Oluşturmak**					
Hedef 6.2	Kurumsal Kapasite ve İşleyiş Daha Etkin, Ekonomik ve Verimli Hale Getirilecek					
Performans Göstergeleri		**Birim**	**Hedef Değer**	**Sonuç Değer**	**DURUM**	**Sapma Nedeni**
6	Taşıt Bakım Onarım İhtiyaçlarının Tamamlanma Oranı	Yüzde	90	100	ÇOK İYİ	Hedefe ulaşılmıştır.
7	Belediyemiz Envanterindeki Taşıtlardan Bakım İhtiyacı Olmayan Faal Araç Oranı	Yüzde	10	20	ÇOK İYİ	Hedefe ulaşılmıştır.

İMAR VE ŞEHİRCİLİK MÜDÜRLÜĞÜ						
Amaç 6	**Ödemiş'i Yaşayarak Öğrenmenin Bölgedeki Öncü Noktalarından Biri Yapmak Ve Yenilikçi Fikirlerin Ortaya Çıktığı Bir Kent İklimi Oluşturmak**					
Hedef 6.2	Kurumsal Kapasite ve İşleyiş Daha Etkin, ekonomik ve Verimli Hale Getirilecek					
Performans Göstergeleri		**Birim**	**Hedef Değer**	**Sonuç Değer**	**DURUM**	**Sapma Nedeni**
9	Belediye Hizmet Binası Revize Projesinin Tamamlanma Oranı	Yüzde	50	0	ZAYIF	Bütçe ve tasarruf tedbirleri kapsamında yapılan önceliklendirmeler nedeniyle gerçekleşme sağlanamamıştır.

İNSAN KAYNAKLARI VE EĞİTİM MÜDÜRLÜĞÜ

Amaç 6	**Ödemiş'i Yaşayarak Öğrenmenin Bölgedeki Öncü Noktalarından Biri Yapmak Ve Yenilikçi Fikirlerin Ortaya Çıktığı Bir Kent İklimi Oluşturmak**
Hedef 6.2	Kurumsal Kapasite ve İşleyiş Daha Etkin, Ekonomik ve Verimli Hale Getirilecek

Performans Göstergeleri		Birim	Hedef Değer	Sonuç Değer	DURUM	Sapma Nedeni
1	Eğitimlere Katılacak Personel Sayısı	Adet	30	318	HEDEF ÜSTÜ	Planlama dışında gelen ilave taleplerin karşılanmasından dolayı hedeflenen değer aşılmıştır.
2	Proje Geliştirilmesine, Hazırlanmasına Yönelik Kurum Dışı Eğitimlere Katılan Personel Sayısı	Adet	5	5	ÇOK İYİ	Hedefe ulaşılmıştır.
10	Güncellenen Ve/Veya Tamamlanan Görev, Yetki ve Çalışma Yönetmelik Sayısı	Adet	23	21	ÇOK İYİ	Hedefe ulaşılmıştır.
15	Tasarlanan Sosyal Faaliyet ve İnceleme Gezisi Sayısı	Adet	2	3	HEDEF ÜSTÜ	Hedefe ulaşılmıştır.
16	Çalışan Motivasyonunun ve Geri Bildiriminin Arttırılması Amacıyla Kurum İçi Paylaşım Toplantıları Düzenlenmesi	Adet	3	3	ÇOK İYİ	Hedefe ulaşılmıştır.

MALİ HİZMETLER MÜDÜRLÜĞÜ

Amaç 6	**Ödemiş'i Yaşayarak Öğrenmenin Bölgedeki Öncü Noktalarından Biri Yapmak Ve Yenilikçi Fikirlerin Ortaya Çıktığı Bir Kent İklimi Oluşturmak**
Hedef 6.2	Kurumsal Kapasite ve İşleyiş Daha Etkin, Ekonomik ve Verimli Hale Getirilecek

Performans Göstergeleri		Birim	Hedef Değer	Sonuç Değer	DURUM	Sapma Nedeni
3	Yatırım Harcamalarının Toplam Bütçe Giderine Oranı	Yüzde	15	9,96	İYİ	Genel giderlerde meydana gelen yüksek oranlardaki artış ve pandemi sürecinde gelirlerin azalmasından dolayı uygulanan tasarruf tedbirleri kapsamında önceliklendirmeler nedeniyle gerçekleşme sağlanamamıştır.
4	Vergi Gelirlerinin Toplam Bütçe Gelirleri İçindeki Oranı	Yüzde	15	16,79	HEDEF ÜSTÜ	Hedefe ulaşılmıştır.
5	Yatırım Harcamalarının Öz Kaynaklara Finansman Oranı	Yüzde	100	100	ÇOK İYİ	Hedefe ulaşılmıştır.
12	Genel Yoklama ve Denetim Sayısı	Defa/ Yıl	3	3	ÇOK İYİ	Hedefe ulaşılmıştır.

YAZI İŞLERİ MÜDÜRLÜĞÜ

Amaç 6	**Ödemiş'i Yaşayarak Öğrenmenin Bölgedeki Öncü Noktalarından Biri Yapmak Ve Yenilikçi Fikirlerin Ortaya Çıktığı Bir Kent İklimi Oluşturmak**
Hedef 6.2	Kurumsal Kapasite ve İşleyiş Daha Etkin, Ekonomik ve Verimli Hale Getirilecek

Performans Göstergeleri		Birim	Hedef Değer	Sonuç Değer	DURUM	Sapma Nedeni
8	Dijital Arşiv Sisteminin Tamamlanma Oranı	Yüzde	50	0	ZAYIF	Kısıtlamalardan dolayı hedef değere ulaşılmamıştır.
11	Yapılacak Kamuoyu Genel veya Lokal Yoklama Sayısı	Adet	1	0	ZAYIF	Kısıtlamalardan dolayı hedef değere ulaşılmamıştır.
14	Toplam Kalite Yönetimi Anlayışının Geliştirilme Oranı	Yüzde	10	10	ÇOK İYİ	Hedefe ulaşılmıştır.
17	Yetki Alanımız Dışındaki Vatandaş Taleplerine Geri Dönüş Oranı	Yüzde	100	100	ÇOK İYİ	Hedefe ulaşılmıştır.

ETÜD PROJE MÜDÜRLÜĞÜ						
Amaç 6	**Ödemiş'i Yaşayarak Öğrenmenin Bölgedeki Öncü Noktalarından Biri Yapmak Ve Yenilikçi Fikirlerin Ortaya Çıktığı Bir Kent İklimi Oluşturmak**					
Hedef 6.2	Kurumsal Kapasite ve İşleyiş Daha Etkin, Ekonomik ve Verimli Hale Getirilecek					
Performans Göstergeleri		**Birim**	**Hedef Değer**	**Sonuç Değer**	**DURUM**	**Sapma Nedeni**
13	Ulusal Fonlar, AB Hibe Fonları İle Diğer Fonlardan Yararlanmak Amacıyla Danışmanlık Hizmet Alımı	Adet	2	4	HEDEF ÜSTÜ	Hibe programlarıyla ilgili çalıştaylara ve toplantılara katılım sağlanmıştır.

7.KÜLTÜR SANAT

7.1.Kültür Üretimi

7.2.Kültürün Yaşatılması

7.3.Dünya Sanatları

KÜLTÜR VE SOSYAL İŞLER MÜDÜRLÜĞÜ						
Amaç 7	**İzmir'i Yeniden Ege, Akdeniz Ve Dünya Kültürlerinin Üretim Alanlarından Biri Haline Getirmek**					
Hedef 7.1	Kültür ve Sanat Üretiminin Yaşamın Tüm Alanlarıyla Buluştuğu Bir Sosyal iklim Oluşturulacak					
Performans Göstergeleri		**Birim**	**Hedef Değer**	**Sonuç Değer**	**DURUM**	**Sapma Nedeni**
1	Kültürel ve Sanatsal Yarışma Sayısı	Adet	3	2	ÇOK İYİ	Hedefe ulaşılmıştır.
2	Ödemiş Yıldız Kent Arşivi Müzesi Kitaplığı Yayın Sayısı	Adet	2	1	ORTA	Bütçe ve tasarruf tedbirleri kapsamında yapılan önceliklendirmelere bağlı olarak hedefe erişilememiştir.
4	Çocuk Etkinliklerinde Dağıtılan Kitap , Dergi Sayısı	Adet	1.000	1.000	ÇOK İYİ	Hedefe ulaşılmıştır.
5	Konservatuar Bünyesindeki Sanatsal Bölüm Sayısı	Adet	4	4	ÇOK İYİ	Hedefe ulaşılmıştır.
6	Konservatuardan Faydalanan Öğrenci Sayısı	Adet	130	120	ÇOK İYİ	Hedefe ulaşılmıştır.
7	Düzenlenen Toplantı, Panel, Konferans, Söyleşi, Çalıştay, Sempozyum, Forum Sayısı	Adet	3	3	ÇOK İYİ	Hedefe ulaşılmıştır.
8	Kent Tanıtımı için Basılan Broşür Sayısı	Adet	5.000	5.000	ÇOK İYİ	Hedefe ulaşılmıştır.
9	Destek Verilen Yerel Yazar ve Şair Sayısı	Adet	1	1	ÇOK İYİ	Hedefe ulaşılmıştır.

İMAR VE ŞEHİRCİLİK MÜDÜRLÜĞÜ						
Amaç 7	**İzmir'i Yeniden Ege, Akdeniz Ve Dünya Kültürlerinin Üretim Alanlarından Biri Haline Getirmek**					
Hedef 7.1	Kültür ve Sanat Üretiminin Yaşamın Tüm Alanlarıyla Buluştuğu Bir Sosyal iklim Oluşturulacak					
Performans Göstergeleri		**Birim**	**Hedef Değer**	**Sonuç Değer**	**DURUM**	**Sapma Nedeni**
3	Amfi Tiyatronun Proje Revizyonunun Yapımının Tamamlanması Oranı	Yüzde	100	0	ZAYIF	Genel giderlerde meydana gelen yüksek oranlardaki artış ve pandemi sürecinde gelirlerin azalmasından dolayı uygulanan tasarruf tedbirleri kapsamında önceliklendirmeler nedeniyle gerçekleşme sağlanamamıştır.

İMAR VE ŞEHİRCİLİK MÜDÜRLÜĞÜ						
Amaç 7	**İzmir'i Yeniden Ege, Akdeniz Ve Dünya Kültürlerinin Üretim Alanlarından Biri Haline Getirmek**					
Hedef 7.2	**Ödemiş'in Kadim Kültür Varlıklar Korunarak Yeniden Yaşamın Bir Parçası Haline Getirilecek**					
Performans Göstergeleri		**Birim**	**Hedef Değer**	**Sonuç Değer**	**DURUM**	**Sapma Nedeni**
1	Birgi'nin UNESCO Dünya Mirası Kalıcı Listesine Alınması için Yapılan Çalışma Sayısı	Adet	4	10	HEDEF ÜSTÜ	Kültür Bakanlığı ile yapılan yazışmalar devam etmekte olup, alan başkanının belirlenmesine yönelik yazışmalar yapılmıştır. Kültür Bakanlığı tarafından gelen en son yazı ile alan başkanın belirlenmesi için Belediyemizden personel, yer ve araç tahsislerinin hazırlanarak taraflarına bildirilmesi sonrası alan başkanın belirleneceğini bildirmişlerdir.
2	Günlüce Mahallesi Antik Hypaipa Köyünde Destek Sağlanan Arkeolojik Kazı Sayısı	Adet	1	1	ÇOK İYİ	Hypaipa Antik Kenti Günlüce Mahallesinde tarihi su sarnıcına kurtarma kazısına iş makineleri ve persoenl desteği verilmektedir.
3	Kalelerin Arkeopark Olarak Düzenlenmesi için Yapılan Girişim Sayısı	Adet	2	2	ÇOK İYİ	Birgi maahllemizde yer alan surlar için İzmir I. Numaralı KVKKK Kararı ile surların tesciline esas olak üzere sur kalıntılarında temzilik ve kazı çalışmalarının yapılması için Müze Müdürlüğüne personel ve araç, iş makinesi desteği verilmiştir. Özellikle Yılanlı Kale için İzmir Röleve ve Anıtlar Müdürlüğü ile ön etüd ve yerinde inceleme çalışmaları yapılmıştır.
4	Tahir Çaylı Havuzlu Parkı ve Trafo Binası Restorasyonun Uygulamasının Tamamlanma Oranı	Yüzde	50	-	-	Kurul onaylı projesi hazır olan İş'in yapımı İzmir Valiliği Yatırım Koordinasyon Başkanlığından mali destek alınmasına bağlı olduğu için sonuç değer belirtilmemiştir.
5	Bademli Mh. Sokak Sağlıklaştırma 2. Etap Uygulamasının Tamamlanma Oranı	Yüzde	50	0	ZAYIF	Uygulama işlemleri finansal kaynak için başvuru dosyası hazırlık aşamasındadır.
9	Birgi Aydınoğlu Mehmet Bey Hamamı Proje Revize Edilmesi ve Uygulaması	Yüzde	100	90	ÇOK İYİ	Pandemi sebebiyle malzeme temininde yaşanan sıkıntılardan dolayı süre uzatımı verilmiş olup yeni iş bitim tarihi 26.03.2022'dir.
13	Birgi'de Restorasyon ve Turizm Meslek Yüksek Okulu Açılması Yönünde Üniversiteler Nezdinde Yapılan Girişim Sayısı	Adet	2	0	ZAYIF	Hedeflenen değere ulaşılamamıştır.

KÜLTÜR VE SOSYAL İŞLER MÜDÜRLÜĞÜ						
Amaç 7	**İzmir'i Yeniden Ege, Akdeniz Ve Dünya Kültürlerinin Üretim Alanlarından Biri Haline Getirmek**					
Hedef 7.3	**Ödemiş, Ulusal ve Uluslararası Kültür ve Sanatlarının Buluşma Noktası Haline Gelecek**					
Performans Göstergeleri		**Birim**	**Hedef Değer**	**Sonuç Değer**	**DURUM**	**Sapma Nedeni**
1	Geleneksel Yarış ve Yarışma Sayısı	Adet	3	3	ÇOK İYİ	Hedefe ulaşılmıştır.
2	Sinema Gösterim Sayısı	Adet	9	0	ZAYIF	Bütçe ve tasarruf tedbirleri kapsamında yapılan önceliklendirmelere bağlı olarak hedefe erişilememiştir.
3	Düzenlenen Festival ve Bienal Sayısı	Adet	7	5	İYİ	Hedefe yakın bir değere ulaşılmıştır.
4	Düzenlenen Sergi Sayısı	Adet	4	5	HEDEF ÜSTÜ	Hedefe ulaşılmıştır.
5	Düzenlenen Konser, Dans vb. Etkinlik Sayısı	Adet	5	8	HEDEF ÜSTÜ	Hedefe ulaşılmıştır.
6	Tiyatro Gösterimleri Sayısı	Adet	3	1	ZAYIF	Bütçe ve tasarruf tedbirleri kapsamında yapılan önceliklendirmelere bağlı olarak hedefe erişilememiştir.
7	Düzenlenen Şiir ve İmza Günü Sayısı	Adet	1	1	ÇOK İYİ	Hedefe ulaşılmıştır.
8	"Yaylada, Kırsalda, Merkezde Eğlence Her Yerde" Projesinin Uygulanan Mahalle Sayısı	Adet	10	0	ZAYIF	Bütçe ve tasarruf tedbirleri kapsamında yapılan önceliklendirmelere bağlı olarak hedefe erişilememiştir.
9	Üç Eylül Kurtuluş Etkinlikleri Düzenleme Gün Sayısı	Adet	10	10	ÇOK İYİ	Hedefe ulaşılmıştır.

3. Performans Sonuçlarının Değerlendirilmesi

Mali yönetim ve kontrol sistemini yeniden düzenleyen 5018 sayılı Kamu Mali Yönetimi ve Kontrol Kanunu'nun kamu mali yönetim sistemimize dahil edilen temel araçlardan biri de performans esaslı bütçeleme sistemidir. Performans yönetim sisteminin iyi bir şekilde uygulanabilmesi için öncelikle performans ölçüm sonuçları ile bütçe arasında ilişki kurulması gerekmektedir.

Performans Esaslı Bütçeleme sisteminin temel unsurları stratejik plan, performans programı ve faaliyet raporudur.

Stratejik plan ve performans programları ile Belediyemizin temel politika hedefleri ve bunların kaynak ihtiyaçları arasında bağlantı kurulmakta; öngörülen hedeflere ilişkin gerçekleşmeler ise faaliyet raporları aracılığıyla kamuoyu ile paylaşılmaktadır.

2020-2024 Stratejik Planı'na bağlı olarak hazırlanan 2021 yılı Performans Programı›nda yer alan tüm amaç ve hedefler, göstergeleri ile birlikte 3›er aylık periyotlarla birimlerden alınarak takip edilmiştir.

Yıl sonu itibariyle 2021 yılı hedef değeri ile yıl sonu gerçekleşmeleri karşılaştırılarak, {+/-) sapmalar nedenleriyle rapor edilmiştir. Bu şekilde üçer aylık dönemlerle yıllık hedefe ulaşım derecesi tespit edilerek, sorunlar belirlenmekte ve sorunların önlemesine yönelik iyileştirmeler planlanarak gerçekleştirilmektedir.

"Performans Sonuçları Tablosu" başlığı altında yer alan göstergelerimiz; ilgili Birim Müdürlükleri ile birlikte gösterilmiş, gerçekleşmeler hedef değerleri ile karşılaştırılmış sapma nedenlerine yer verilmiştir. Meydana gelen sapmaların giderilmesi adına ilerleyen dönemlerde daha dikkatli çalışmalar yapılacaktır.

2021 yılı Performans Programında 7 stratejik amaç başlığında 21 adet hedef ve bu hedeflere ait 180 adet faaliyet göstergesi belirlenmiştir. Gerçekleşme değerlerinin hedef değerler ile karşılaştırılması sonucunda başarı aralıkları tespit edilmiştir. Tespit edilen başarı aralıklarına karşılık gelen puanlar belirlenmiş ve aşağıdaki tabloda gösterilmiştir.

Performans Göstergeleri Başarı Düzeyi Değerlendirme Sistemi		
Gerçekleşme (Gerçekleşme/ Hedeflenen) Aralığı	**Başarı Düzeyi**	**Kategorik Başarı Puanı**
% 100 üstü	Hedef Üstü	5
% 80-100	Çok İyi	5
% 60-80	İyi	4
% 40-60	Orta	3
% 0-40	Zayıf	1-2

Performans Programına ilişkin iyileştirme çalışmaları, performans programlarını ve uygulamalarını takip ederek, hata ve eksikliklerini tespit etmek, uygulayıcıların görüş ve önerilerini almak şeklinde yapılmaktadır.

Stratejik hizmet amaçları bazında hazırlanmış olan göstergelerin performans başarı düzeyleri yüzde{%) olarak aşağıdaki grafikte belirtilmiştir.

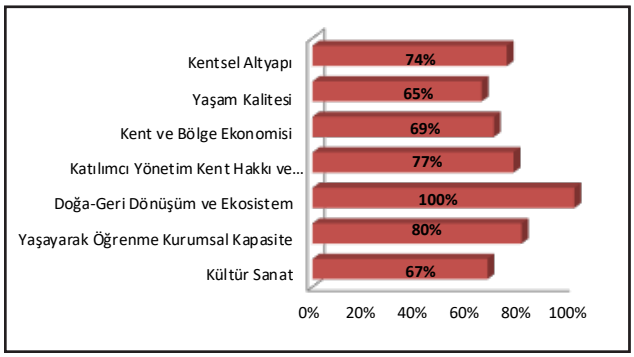

Belediyemizin performans başarı düzeyi % 76 {İYİ) olarak ölçülmüştür.

4.Performans Bilgi Sisteminin Değerlendirilmesi

2021 Yılı Performans Programı ile belirlenmiş hedeflerin gerçekleşmelerini izlemek için dönemsel raporlar hazırlanarak yapılmaktadır. Ödemiş Belediyesi 2021 Mali Yılı Performans Programı'nda yer alan performans göstergelerinin gerçekleşme verileri ilgili birimlerden belirli periyotlarla ve gösterge gerçekleşme değerleri hedef değerleri ile mukayese edilerek, başarı aralıkları tespit edilmektedir. Tespit edilen başarı aralıklarına karşılık gelen puanlar belirlenmiştir. Puanlandırma işlemleri performans programında yer alan performans göstergelerinin ölçülmesi için belirlenen esaslar çerçevesinde gerçekleştirilmektedir.

Bu değerlendirme sistemi ile her bir gösterge gerçekleşmesi stratejik amaçlar ve hedefler bazında ayrı ayrı puanlanarak değerlendirilmektedir.

IV- KURUMSAL KABİLİYET VE KAPASİTENİN DEĞERLENDİRİLMESİ

A-Güçlü ve İyileştirilmesi Gereken Yönler
Güçlü Yönler

- Saygınlığı ve kurumsal itibari yüksek bir Belediye olması.
- Toplumun ve çevrenin ihtiyaçlarına duyarlı, hizmet odaklı olması.
- Kalite Yönetim Sistemlerinin kurulmuş olması.
- Kurum içi iletişim alt yapısının oluşturulmuş olması.
- Yönetim bilişim sistemlerinin güvenilir ortamlarda yedeklenebilmesi.
- Belediye faaliyetlerinin basın ve İnternet ortamında kamuoyuna duyurulması.
- Tarihi değerlerin restorasyon çalışmaları yapılması, kentin tarihi ve kültürel mirasına sahip çıkılması.
- Koruma Amaçlı İmar Planının bulunması.
- Belediye bünyesinde Kent Müzesi ve Arşivi ile Sanat Müzesi bulunması.
- İhtiyaç sahiplerine yaygın sosyal destekler.
- Evde bakım hizmetlerinde vatandaş memnuniyetinin sürekli sağlanması.
- Sahipsiz hayvanların rehabilitasyonuna yönelik hizmetler.
- Yerelde kalkınma ve üretime yönelik olarak verilen destekler.
- Türkiye'de örneği az olan Ödemiş'te Entegre Katı Atık Yönetimi Tesisinin Kurulması.
- Tarım yollarının açılması ve rehabilitasyonun yoğun olarak yapılması.
- Peyzaj bitki üretiminin ve bilgi birikiminin güçlü olması.
- Amatör spor kulüplerinin desteklenmesi.
- Farklı yöresel festival ve şenliklerin sürekli yapılması.
- Birgi'nin UNESCO Dünya Mirası geçici listesinde bulunması.
- Yaşam kalitesine katkı sağlayan ve kent estetiğine değer veren yeşil alan, park ve peyzaj çalışmalarının olması. Kişi başına düşen yeşil alan miktarında her yıl düzenli olarak artışı.
- Kentimizde ulusal fuar ve ihtisas sergileri düzenlenmesi.
- Kent Konseyi'nin kurulmuş olması.

İyileştirilmesi Gereken Yönler

- Belediye arşivinin ihtiyacı karşılayacak niteliklere niteliklere kavuşturulması.
- Entegre Kalite yönetimi ve standartlaşma çalışmalarının geliştirilmesi ve operasyonel yayılımının artırılması.
- Paydaşlar ile işbirliği ve koordinasyonun geliştirilecek modellerle artırılarak sağlanması.
- Belediye birimleri arasında yeterli düzeyde olmayan koordinasyonun sağlanması. Birimler arası görev yetki çakışması olan durumların önüne geçilmesi.
- Tüm birimlerde stratejik yaklaşım ile stratejik plan, performansa dayalı bütçeleme sistemi ve proje yönetimi konularında eğitimler ve uygulamalar yapılması.
- Kurum aidiyeti ile personel moral ve motivasyonunu artırmaya yönelik yapılan faaliyetlerin çeşitlendirilmesi.

Kurum içi inovatif çalışmalar

- Fiziki mekan yetersizliğinden ötürü belediye birimlerinin dağınık yerleşmesi.
- Kaynak planlanması ve optimizasyonuna yönelik modellerin geliştirilmesi.
- Ulusal Fonlar, AB Hibe Fonları İle Diğer Fonlardan Yararlanılması
- Online borç ödeme uygulamasının vatandaşlarca bilinirliğinin arttırılması.
- Kurumsal kapasitenin arttırılması için hizmet içi eğitimlerin arttırılarak devam edilmesi.
- Bilişim teknolojilerinden daha etkili olarak yararlanılması ve personelin bunları kullanımına sunulması hizmet kalitemizi daha da artıracaktır.
- Yatırımların öncelik sırasının belirlenmesi ve belli bir sisteme göre yıl içine yayılması, çok zaruri olmadıkça ve ek kaynak oluşturulmadan program dışı faaliyetlere girişilmemesi.
- Entegre kalite yönetim sistemi ile başlatılan kurumsallaşma sürecinin titizlikle devam ettirilmesi.
- Coğrafi Bilgi Sistemi, Kent Bilgi Sistemi ve diğer bilgi ve yönetim bilgi sistemlerinin kurulması için teknolojik alt yapı çalışmalarına başlanılması.

- Bisiklet yollarının yeterli düzeye çıkarılması ve kullanım kültürünün artırılması.
- Turizminin geliştirilmesine yönelik çalışmaların artırılarak yaygınlaştırılması, Agra Turizmin Desteklenmesi.
- Turizm alanında ulusal ve uluslararası tanınırlık.
- Somut Olmayan Kültürel Mirasın Korunması.
- Yöresel ürünlerin markalaşma çalışmalarının yapılması.
- Alternatif Üretim Çeşitlerinin Geliştirilmesi, İyi Tarım Uygulamaları.
- Soğuk Hava Depoları.
- Entegre Süt Ürünleri Tesisi, Kestane-İncir İşleme Tesisi, Entegre Tarım Ürünleri Tesisi .
- Kent genelindeki otopark kapasitesi.
- Yenilenebilir enerji üretimi.
- Üniversitelerimiz, bilimsel araştırma kurumları ve diğer kuruluşlarla yürütülen proje çalışmalarının arttırılması.
- Kamu kurum ve kuruluşları ile ilişkiler geliştirilmesi, faaliyetler de görüş ve desteklerin alınması.
- Sosyal yardımların İnternet tabanlı ortak veri sistemi üzerinden yapılması.
- Engelli, yaşlı ve çocukların kentin sosyal yaşamına aktif katılımını sağlayacak projelerin geliştirilerek hizmet çeşitliliğinin artırılması.
- Tesislerin, işletme modellerinin geliştirilerek, azami kullanım kapasitesinin arttırılması.
- Ödemişin iki ekonomik değeri olan tarım ve turizm alanlarında kalkınma, bilinçlenme ve yatırımı teşviki.
- Kuzey ve Güney Çevre Yolunun açılması.

Fırsatlar

- Turizmin gelişebilme potansiyeli ve yakın mesafede farklı turizm alanlarının olması
- Ödemiş'in zengin kültür, tarih ve tabiat varlıklarına sahip olması
- Ödemiş'in toprak verimliliği ve tarımsal ürün çeşitliliği
- Coğrafi yapısı tarihi ve doğal güzellikleri
- Tarım ve hayvancılık faaliyetleri
- Proje fonlarından pay alma hakkı olması
- Ödemiş'in temiz enerji kullanım seçeneklerinin olması
- Bölgede sulama suyu amaçlı iki barajın faaliyette olması
- İçme suyu da amaçlı Aktaş ve Rahmanlar barajının yapımı
- Ödemiş'in tarıma dayalı sanayi üretimine uygun olması
- Yöresel ürünlerin tanıtılması ve markalaşma

Tehditler

- Genç nüfusun göçü
- İlçe' de üniversitenin olmaması
- Kişi başına düşen araç sayısının sürekli artması, trafik sorunu
- Otopark yetersizliği
- Ödemiş'in I. derece deprem kuşağında bulunması
- Kentin giriş ve çıkışının ilçenin imajına olumsuz etkisi
- Sanayinin gelişmemesi ve OSB faaliyete geçmemesi
- İzinsiz sondaj kuyuları, su kaynaklarının kullanım konusunda yeterli bilince sahip olunmaması
- Tarımda bölgesel uzmanlaşmanın alt yapısının olmaması
- İklim değişikliğinin olumsuz etkileri
- Toplumun çevre kirliliğine karşı yeterli hassasiyeti göstermemesi
- Yeşil alanların kötü ve bilinçsiz kullanılması
- Mevzuat değişikliklerinin çok sık yapılması, tek konu üzerinde farklı ve birbiriyle çelişkili uygulamaya dönük yasaların olması
- Şehir içi özel taşıt kullanımının artması
- Bisiklet yollarının yeterli olmaması
- Kentsel dönüşüm projelerinin uygulanmaması
- İmar Affı nedeniyle kent estetiğinin bozulması ve depreme dayanıksız yapıların oluşması
- İş yoğunluğu ve sorumluluk alanının geniş olması
- Mülteci sorunu
- Koronavirüs pandemi süreci

V- ÖNERİ VE TEDBİRLER

Halen, içinden geçilen süreçle beraber değerlendirildiğinde önümüzdeki günlerde sosyal belediyeciliğe daha çok ihtiyacın olduğunu, iktisadi tüm kaynakların en üst düzeyde planlanarak kullanılması gerekliliği görülmektedir.

Yaşanmakta olan küresel salgın gibi dünyayı, ülkemizi ve kentimizi bekleyen tüm risk tanımları gözden geçirilmelidir. Risk analizinin önemi gibi gerçekleşen risk-

lerin yönetilmesinde aksiyon planları oluşturulmalı ve dönemsel olarak güncellenmelidir.

Küresel sürdürülebilir kalkınma hedefleri odağında sosyal, çevresel ve ekonomik gerekliliklere uygun adımlar atılmalı, desteklenmeli ve uygulanmalıdır.

- Kentsel dönüşüm çalışmalarının daha etkin yürütülebilmesi için ilgili paydaşlarla işbirliğinin artırılması saplanmalıdır.
- Çevre bilincinin artırılması amacıyla çeşitli organizasyon ve eğitimler düzenlenmelidir.
- Sıfır atık uygulamaları yaygınlaştırılmalıdır.
- Atık geri dönüşümü konusunda toplumsal bilinç artırılmalıdır.
- Akıllı uygulamalar birçok alana yayılarak uygulanmalıdır.
- Küresel iklim değişikliğine yönelik önlem ve uygulamalar artırılmalıdır.
- Yenilenebilir enerji kaynaklarına yapılan yatırımlar artırılmalıdır.
- Afet ve acil durum anında haberleşmenin sürdürülebilmesi için gerekli altyapı oluşturulmalıdır.
- Üniversitelerimiz, bilimsel araştırma kurumları ve diğer kuruluşlarla yürütülen proje çalışmaları artırılmalıdır.
- Belediye personelinin mesleki eğitiminin ve kabiliyetleri, Bakanlık, Üniversiteler, Meslek Odaları vb. kurumlardan alınacak destekle geliştirilmelidir.
- Sosyal yardımlar web tabanlı ortak veri sistemi üzerinden yapılmalıdır.
- Mevzuat ve yetki çakışma alanlarının ayrıntılı analizinin ile iyileştirme ve düzenlemeler yapılarak etkin yönetim geliştirilmelidir.

VI.EKLER

MALİ HİZMETLER BİRİM YÖNETİCİSİNİN BEYANI

Mali hizmetler birim yöneticisi olarak yetkim dahilinde;

Bu idarede, faaliyetlerin mali yönetim ve kontrol mevzuatı ile diğer mevzuata uygun olarak yürütüldüğünü, kamu kaynaklarının etkili, ekonomik ve verimli bir şekilde kullanılmasını temin etmek üzere iç kontrol süreçlerinin işletildiğini, izlendiğimi ve gerekli tedbirlerin alınması için düşünce ve önerilerimin zamanında üst yöneticiye raporlandığını beyan ederim.

İdaremizin 2021 yılı faaliyet raporunun "111 A-Mali Bilgiler" bölümünde yer alan bilgilerin güvenilir, tam ve doğru olduğunu teyit ederim.

Ödemiş-26/02/2022

SAMİ ONBAŞIOĞLU
MALİ HİZMETLER MÜDÜR V.

İÇ KONTROL GÜVENCE BEYANI

Üst yönetici olarak yetkim dahilinde;

Bu raporda yer alan bilgilerin güvenilir, tam ve doğru olduğunu beyan ederim.

Bu raporda açıklanan faaliyetler için bütçe ile tahsis edilmiş kaynakların, planlanmış amaçlar doğrultusunda ve iyi mali yönetim ilkelerine uygun olarak kullanıldığını ve iç kontrol sisteminin işlemlerin yasallık ve düzenliliğine ilişkin yeterli güvenceyi sağladığını bildiririm.

Bu güvence, üst yönetici olarak sahip olduğum bilgi ve değerlendirmeler, iç kontroller, iç denetçi raporları ile Sayıştay raporları gibi bilgim dahilindeki hususlara dayanmaktadır.

Burada raporlanmayan, idarenin menfaatlerine zarar veren herhangi bir husus hakkında bilgim olmadığını beyan ederim.

Ödemiş-26/02/2022

MEHMET ERİŞ
BELEDİYE BAŞKANI

ÖDEMİŞ BELEDİYESİ

2021 FAALİYET RAPORU